



สทกรณ แปลว่า การทำงานด้วยกัน หมายถึงผืนีกกำลัง
 ผู้ทำงานเกี่ยวข้องกัน การทำงานที่เกี่ยวข้องกันนั้นให้พริ้วพร้อมกันทุกด้าน
 และต้องกระทำงานนั้น ด้วยความรู้ความสามารถ ด้วยความซื่อสัตย์ สุจริต
 ด้วยความเมตตา หวังดี เอื้อเฟื้อเผื่อแผ่กันและกัน จึงจะเป็นสทกรณแท้
 ซึ่งมีแต่ความเจริญก้าวหน้า และอำนวยประโยชน์อันพึงประสงค์

พระราชดำริส พระบาทสมเด็จพระเจ้าอยู่หัว

พระตำหนักจิตรลดารโหฐาน วันที่ ๒๖ มีนาคม พุทธศักราช ๒๕๒๗

ปวงข้าพระพุทธเจ้า ขอน้อมเกล้าน้อมกระหม่อม

สำนึกในพระมหากรุณาธิคุณ หาที่สุดมิได้

ข้าพระพุทธเจ้า สทกรณออมทรัพย์มหาวิทยาลัยธรรมศาสตร์ จำกัด

อัตราดอกเบี้ยเงินฝาก

ณ พฤศจิกายน 2559

เงินฝากออมทรัพย์	อัตราดอกเบี้ย 1.00% ต่อปี
เงินฝากออมทรัพย์สินทวี	อัตราดอกเบี้ย 1.50% ต่อปี
เงินฝากออมทรัพย์พิเศษเพื่อสวัสดิการ	อัตราดอกเบี้ย 2.25% ต่อปี
เงินฝากประจำทวีทรัพย์	อัตราดอกเบี้ย 2.75% ต่อปี
เงินฝากประจำ	อัตราดอกเบี้ย 2.75-4.00% ต่อปี
อัตราดอกเบี้ยเงินกู้	5.00% ต่อปี (31 มี.ค. 59)

ใ น เ ลื ม

- ☛ วันนี้ ...สอมร. 2
- ☛ ไฟเหลืองเตือน...เรื่องการเปลี่ยนโครงสร้างหน่วยงาน 3
- ☛ เงินกู้ปันผลกู้ได้ 80% เริ่ม 7 พ.ย. 2559-18 ม.ค. 2560 3
- ☛ ขอเชิญสมาชิกใช้สิทธิหยั่งเสียงฯ 15 ธ.ค. 2559 4
- ☛ สอมร. มอบทุนการศึกษาแก่นุตรของสมาชิก ประจำปี 2559 9
- ☛ บรรณารักรการแถลง 12

วันนี้ที่.....สอภ.

หน่วย : บาท

	ธ.ค.58	ก.ย.59	ต.ค.59
จำนวนสมาชิก	8,632 คน	8,904 คน	8,931 คน
1. สินทรัพย์รวม	24,296,155,010.52	26,657,186,795.86	26,524,976,303.62
1.1 เงินให้สมาชิกกู้	4,568,858,232.16	4,821,081,430.29	4,837,655,856.43
1.2 เงินให้สหกรณ์อื่นกู้	10,004,742,000.00	11,413,353,000.00	11,312,370,000.00
1.3 เงินลงทุน			
1.3.1 เงินสด/เงินฝากธนาคาร	1,915,706,866.93	1,820,624,816.40	1,837,911,958.98
1.3.2 เงินลงทุนระยะสั้นและยาว	7,688,841,071.30	8,573,236,271.92	8,508,630,187.86
1.4 สินทรัพย์อื่น	118,006,840.13	28,891,277.25	28,408,300.35
2. หนี้สินรวม			
2.1 เงินรับฝากจากสมาชิก	14,757,294,142.08	16,143,605,320.40	16,342,531,433.29
2.2 เงินกู้ยืม - ระยะสั้น	3,179,000,000.00	3,949,000,000.00	3,529,000,000.00
2.3 หนี้สินอื่น	382,366,626.11	258,529,370.43	257,095,108.28
3. ทุนของสหกรณ์			
3.1 ทุนเรือนหุ้น	4,018,104,940.00	4,323,648,710.00	4,358,196,860.00
3.2 ทุนสำรอง	1,018,895,003.44	1,104,523,033.04	1,104,523,033.04
3.3 ทุนสะสมและอื่น ๆ	171,118,400.86	170,186,637.90	166,556,287.90
3.4 กำไรจากเงินลงทุนที่ยังไม่เกิดขึ้น	341,239,950.05	338,826,141.85	336,963,557.75
4. การให้ทุนสวัสดิการต่าง ๆ	ม.ค. - ธ.ค.	ม.ค. - ก.ย.	ม.ค. - ต.ค.
4.1 ทุนการศึกษาบุตรของสมาชิก	3,447,500.00 (1,286 ราย)	17,000.00 (8 ราย)	3,472,850.00 (1,317 ราย)
4.2 ทุนเพื่อช่วยเหลือสมาชิกเมื่อทำการสมรส	132,000.00 (88 ราย)	102,000.00 (68 ราย)	103,500.00 (69 ราย)
4.3 ทุนเพื่อสมทบเป็นค่ารักษาพยาบาลให้แก่สมาชิก	562,800.00 (423 ราย)	404,700.00 (322 ราย)	445,200.00 (354 ราย)
4.4 ทุนเพื่อการสงเคราะห์เกี่ยวกับการศพของคู่สมรส หรือบุตร หรือบิดามารดา	1,778,000.00 (192 ราย)	1,308,000.00 (137 ราย)	1,439,000.00 (150 ราย)
4.5 ทุนสมทบเป็นเจ้าภาพสวดพระอภิธรรมศพ	30,000.00 (6 ราย)	80,000.00 (16 ราย)	80,000.00 (16 ราย)
4.6 ทุนเพื่อสงเคราะห์สมาชิก หรือคู่สมรส หรือบิดามารดา ประสบภัยพิบัติ	52,000.00 (6 ราย)	35,000.00 (3 ราย)	35,000.00 (3 ราย)
4.7 ทุนเพื่อสวัสดิการสำหรับสมาชิกผู้เป็นโสด	115,500.00 (77 ราย)	31,500.00 (21 ราย)	33,000.00 (22 ราย)
4.8 ทุนเพื่อช่วยเหลือสมาชิกที่มหาวิทยาลัยให้ออกจากราชการ เพราะเหตุทุพพลภาพ	- -	- -	- -
4.9 กองทุนทดแทนกรณีสมาชิกเสียชีวิต หรือได้รับอันตราย แก่ร่างกายจากอุบัติเหตุ	568,687.78 (68 ราย)	842,493.80 (70 ราย)	873,983.20 (79 ราย)
4.10 กองทุนทดแทนกรณีสมาชิกถึงแก่กรรม	818,000.00 (8 ราย)	1,853,000.00 (17 ราย)	1,943,000.00 (18 ราย)
4.11 กองทุนทดแทนกรณีสมาชิกอายุครบ 61-65 ปีบริบูรณ์	1,510,600.00 (197 ราย)	950,600.00 (157 ราย)	1,031,600.00 (174 ราย)
4.12 กองทุนทดแทนกรณีสมาชิกอายุครบ 66-70 ปีบริบูรณ์	1,299,000.00 (134 ราย)	898,000.00 (115 ราย)	954,000.00 (121 ราย)
4.13 กองทุนทดแทนกรณีสมาชิกอายุครบ 71-75 ปีบริบูรณ์	782,000.00 (72 ราย)	633,000.00 (64 ราย)	697,000.00 (69 ราย)
4.14 กองทุนทดแทนกรณีสมาชิกอายุครบ 76-80 ปีบริบูรณ์	215,000.00 (25 ราย)	199,000.00 (23 ราย)	228,000.00 (26 ราย)
4.15 กองทุนทดแทนกรณีสมาชิกอายุครบ 81-85 ปีบริบูรณ์	66,000.00 (12 ราย)	224,000.00 (13 ราย)	230,000.00 (14 ราย)
4.16 กองทุนเกษียณอายุราชการ	3,810,000.00 (92 ราย)	4,560,000.00 (106 ราย)	4,600,000.00 (107 ราย)

ไฟเหลืองเตือนสมาชิก



สวัสดิ์ครับท่านสมาชิก ไฟเหลืองฉบับนี้เป็นเรื่องใกล้ตัวสมาชิก และเป็นหน้าที่ของสมาชิกที่จะต้องดำเนินการแจ้งต่อ สอภ. กรณีที่ท่านได้โอนย้ายหน่วยงานภายใน มธ.

เนื่องจากมหาวิทยาลัยธรรมศาสตร์ ได้เปลี่ยนแปลงโครงสร้างหน่วยงานใหม่ ซึ่งการเปลี่ยนแปลงดังกล่าวนี้ จะมีการโอนย้ายบุคลากรของหน่วยงานต่างๆ ด้วย ทำให้ข้อมูลที่ท่านสมาชิกได้แจ้งไว้ต่อสหกรณ์ ไม่เป็นปัจจุบัน ไฟเหลืองจึงได้รับคำสั่งจากท่านสมาชิกว่าข้อมูลของสมาชิกไม่เป็นปัจจุบัน ดังนั้น สอภ. จึงขอแจ้งต่อท่านสมาชิกดังนี้

1. กรณีที่สมาชิกได้เปลี่ยน หรือโอนย้ายหน่วยงานภายในมหาวิทยาลัยธรรมศาสตร์จากหน่วยงานหนึ่งไปยังอีกหน่วยงานหนึ่ง สมาชิกจะต้องแจ้งให้ สอภ.ทราบ โดยมาติดต่อที่ สอภ. เพื่อกรอกแบบฟอร์มการย้ายหน่วยงาน หรือสมาชิกจะจัดทำบันทึกด้วยตนเอง หรือจะให้หน่วยงานจัดทำหนังสือแจ้งมายัง สอภ. เพื่อขอเปลี่ยน หรือโอนย้ายหน่วยงาน

2. กรณีที่เปลี่ยนสถานภาพบุคลากรจากประเภทหนึ่งไปเป็นบุคลากรอีกประเภทหนึ่ง เช่น จากพนักงานเงินรายได้ไปเป็นพนักงานมหาวิทยาลัย หรือจากพนักงานเงินรายได้ชั่วคราว ไปเป็นพนักงานเงินรายได้ประจำ ฯลฯ สมาชิกมาดำเนินการกรอกแบบฟอร์มที่ สอภ. ด้วยเช่นกัน

อนึ่งการโอนย้ายหน่วยงานเป็นหน้าที่ของสมาชิกที่จะต้องแจ้งให้ทราบ โดยการโอนย้ายหน่วยงานภายในมหาวิทยาลัยธรรมศาสตร์นั้น สอภ. จะนับอายุการเป็นสมาชิกต่อเนื่องให้กับสมาชิกสำหรับการรับสวัสดิการและการกู้เงินต่อจากหน่วยงานเดิม เพราะฉะนั้นสมาชิกไม่ควรมองข้ามเรื่องใกล้ตัว

เงินกู้ปันผลสูงสุด 80% ยื่นได้ตั้งแต่วันที่ 7 พฤศจิกายน 2559 ถึง วันที่ 18 มกราคม 2560

คณะกรรมการดำเนินการในคราวประชุมครั้งที่ 10/2559 เมื่อวันที่ 27 ตุลาคม 2559 อนุมัติโครงการเงินกู้เพื่อการเฉพาะกิจ (เงินกู้ปันผล) โดยมีวัตถุประสงค์เพื่อให้สมาชิกได้นำเงินไปใช้จ่ายช่วงเทศกาลปีใหม่ โดยออกโครงการเงินกู้เงินปันผลให้วงเงินสูงสุด 80% ของเงินปันผลที่ได้รับในปี 2558 โดยมีหลักเกณฑ์ในการพิจารณาดังนี้

หลักเกณฑ์การพิจารณาให้เงินกู้เงินปันผล

- กำหนดวงเงินให้กู้ได้ไม่เกิน 80% ของจำนวนเงินปันผลที่ได้รับในปี 2558 แต่ถ้าผู้กู้ มีหนี้เงินกู้สามัญที่ใช้บุคคลค้ำประกัน วงเงินที่จะได้รับจะต้องหักค่าเบี้ยประกันชีวิตเงินกู้สามัญเสียก่อน
- กำหนดยื่นคำขอกู้เงินปันผลตั้งแต่วันที่ 7 พฤศจิกายน 2559 ถึงวันที่ 18 มกราคม 2560
- การรับเงินกู้ สอภ. จะโอนเงินกู้ปันผลเข้าบัญชีเงินฝากออมทรัพย์ของผู้กู้ หลังจาก ยื่นคำขอกู้เงินปันผล 3 วัน

ทำการ

- อัตราดอกเบี้ย ร้อยละ 5.00 ต่อปี หรือเปลี่ยนแปลงตามประกาศการปรับอัตราดอกเบี้ยของ สอภ.
- การชำระคืน ชำระเงินต้นและดอกเบี้ยครั้งเดียวเมื่อได้รับเงินปันผล ด้วยการหักจากเงินปันผล การงดให้เงินกู้ปันผล
- กรณีสมาชิกถูกคำสั่งศาลอายัด และสั่งให้ สอภ. นำส่งเงินปันผลให้ศาล
- กรณีชำระหนี้ไม่ตรงตามสัญญา

สอบถามรายละเอียดเพิ่มเติม หรือตรวจสอบวงเงินกู้ปันผลได้ที่ ฝ่ายบริการสินเชื่อทั้ง 3 สำนักงาน หรือโทรศัพท์หมายเลขภายในท่าพระจันทร์ 3880-2, ศูนย์รังสิต 1158-1159, สาขาย่อยคณะแพทย 9665 ต่อ 104

การรับเงินปันผล กรณีที่มีหนี้เงินกู้เงินปันผล สอภ. จะโอนเงินปันผลที่เหลือเข้าบัญชีเงินฝากออมทรัพย์ของท่าน โดยที่ท่านจะต้องนำสมุดคู่ฝากและบัตรประจำตัวประชาชนหรือบัตรสมาชิกของท่านมาแสดง ในวันรับเงินปันผล มิฉะนั้น จะไม่สามารถรับเงินปันผลได้

สอภ. เชิญชวนสมาชิกใช้สิทธิลงคะแนนหยั่งเสียงเลือกกรรมการ ผู้แทนวันที่ 15 ธันวาคม 2559 ตั้งแต่เวลา 08.30-15.00 น. โดยใช้เครื่องหมายกากบาท X เท่านั้น

สอภ. ขอเชิญชวนสมาชิกใช้สิทธิลงคะแนนหยั่งเสียงเลือกกรรมการผู้แทนวันที่ 15 ธันวาคม 2559 ตั้งแต่เวลา 08.30-15.00 น. ตามหน่วยเลือกตั้ง แบ่งเป็น ท่าพระจันทร์ 1 หน่วย ศูนย์รังสิต 5 หน่วย ตำแหน่งที่จะทำการหยั่งเสียงเลือกตั้ง ได้แก่

- | | |
|--|------|
| 1. เหนรัญญิก | 1 คน |
| 2. กรรมการผู้แทนสำนักงานอธิการบดี
สำนักงานสภามหาวิทยาลัยธรรมศาสตร์ สำนักงานตรวจสอบภายใน
สำนักงานยุทธศาสตร์และการคลัง
(กองแผนงาน กองคลัง กองบริหารการคลังกลุ่มภารกิจ กองวิเทศสัมพันธ์)
สำนักงานบริหารวิชาการและพัฒนานักศึกษา
(กองบริการวิชาการ กองบริหารการวิจัย (ศูนย์วิจัยค้นคว้าและพัฒนาฯ
ศูนย์เครื่องมือวิทยาศาสตร์เพื่อการวิจัยขั้นสูง ศูนย์สัตว์ทดลอง)
กองพัฒนาคุณภาพการศึกษา กองกิจการนักศึกษา)
สำนักงานบริหารทรัพยากรมนุษย์และกฎหมาย
(กองทรัพยากรมนุษย์ กองนิติการ)
สำนักงานบริหารกายภาพและบริการกลาง
(กองบริหารศูนย์ท่าพระจันทร์ กองบริหารศูนย์ลำปาง ยกเว้นกองบริหารศูนย์รังสิต)
สำนักงานสัญญา ธรรมศักดิ์เพื่อประชาธิปไตย ศูนย์บริการการกีฬา | 1 คน |
| 3. กรรมการผู้แทนหอสมุดแห่งมหาวิทยาลัยธรรมศาสตร์ วิทยาลัยสหวิทยาการ
วิทยาลัยนวัตกรรม สำนักงานจัดการทรัพย์สิน
สำนักงานศูนย์วิจัยและให้คำปรึกษาแห่ง มธ.
และวิทยาลัยนานาชาติปรีดี พนมยงค์ | 1 คน |
| 4. กรรมการผู้แทนคณะรัฐศาสตร์ และคณะนิติศาสตร์ | 1 คน |
| 5. กรรมการผู้แทนคณะศิลปศาสตร์ คณะศิลปกรรมศาสตร์
และคณะวิทยาการเรียนรู้และศึกษาศาสตร์ | 1 คน |
| 6. กรรมการผู้แทนคณะวิทยาศาสตร์และเทคโนโลยี คณะวิศวกรรมศาสตร์
สถาบันเทคโนโลยีนานาชาติสิรินธร
และคณะสถาปัตยกรรมศาสตร์และการผังเมือง | 1 คน |
| 7. กรรมการผู้แทนทั่วไป | 1 คน |

1. วิธีการลงคะแนนหยั่งเสียง

1.1 สมาชิกสังกัดหน่วยงานท่าพระจันทร์และศูนย์รังสิต

สมาชิกสังกัดหน่วยงานที่ท่าพระจันทร์และศูนย์รังสิตทุกหน่วยงาน สามารถลงคะแนนหยั่งเสียงเลือกตั้งได้ในวันที่ 15 ธันวาคม 2559 เวลา 08.30-15.00 น. ณ หน่วยหย่อนบัตรลงคะแนนหยั่งเสียงเลือกตั้งที่ตนมีชื่ออยู่ตามหน่วยหย่อนบัตรลงคะแนนที่ สอ.มธ. กำหนดดังนี้

1. ท่าพระจันทร์ จำนวน 1 หน่วย

บริเวณด้านหลังตึกโดม สมาชิกสังกัดหน่วยงานที่ท่าพระจันทร์และศูนย์รังสิตทุกหน่วยงานสามารถลงคะแนนได้

2. ศูนย์รังสิต จำนวน 5 หน่วย ประกอบด้วย

หน่วยที่ 1 บริเวณสำนักงาน สอ.มธ. ลงคะแนนได้เฉพาะสมาชิกสังกัดหน่วยงานดังนี้

1. คณะวิทยาศาสตร์และเทคโนโลยี
2. คณะเภสัชศาสตร์
3. คณะวิทยาการเรียนรู้และศึกษาศาสตร์
4. วิทยาลัยแพทยศาสตร์นานาชาติจุฬาภรณ์
5. สำนักงานสภามหาวิทยาลัยธรรมศาสตร์
6. สำนักงานตรวจสอบภายใน
7. สำนักงานยุทธศาสตร์และการคลัง
(กองแผนงาน กองคลัง กองบริหารการคลังกลุ่มภารกิจ กองวิเทศสัมพันธ์)
8. สำนักงานบริหารวิชาการและพัฒนานักศึกษา
(กองบริการวิชาการ กองบริหารการวิจัย (ศูนย์วิจัยค้นคว้าและพัฒนาฯ ศูนย์เครื่องมือวิทยาศาสตร์เพื่อการวิจัยขั้นสูง ศูนย์สัตว์ทดลอง) กองพัฒนาคุณภาพการศึกษา กองกิจการนักศึกษา)
9. สำนักงานบริหารทรัพยากรมนุษย์และกฎหมาย
(กองทรัพยากรมนุษย์ กองนิติการ)
10. สำนักงานบริหารกายภาพและบริการกลาง
(กองบริหารศูนย์รังสิต กองบริหารศูนย์ลำปาง)
11. วิทยาลัยพัฒนศาสตร์ป๋วย อึ๊งภากรณ์
12. หอสมุดแห่งมหาวิทยาลัยธรรมศาสตร์
13. สำนักงานทะเบียนนักศึกษา
14. สำนักงานศูนย์เทคโนโลยีสารสนเทศและการสื่อสาร
15. สถาบันเอเชียตะวันออกเฉียงใต้ศึกษา
16. สำนักงานจัดการทรัพย์สิน
17. ศูนย์บริการการกีฬา
18. สถาบันอาณานิคมศึกษา
(ศูนย์เอเปคและออสเตรเลียศึกษา ศูนย์อาเซียนศึกษา)
19. ศูนย์ทรัพย์สินทางปัญญาและบ่มเพาะวิสาหกิจ
20. สำนักพิมพ์มหาวิทยาลัยธรรมศาสตร์
21. ศูนย์หนังสือมหาวิทยาลัยธรรมศาสตร์

22. โรงเรียนอนุบาลแห่งมหาวิทยาลัยธรรมศาสตร์

23. สมาชิกทั่วไปที่โอน หรือย้าย หรือออกจากราชการ หรืองานประจำ และมีได้ลาออกจาก สอภ.

หน่วยที่ 2 บริเวณโรงพยาบาลธรรมศาสตร์ฯ (หน่วยงานรังสีวินิจฉัย (ห้อง X-Ray) ชั้น 1 อาคารกิตติวัฒนา ลงคะแนน
ได้เฉพาะสมาชิกสังกัดโรงพยาบาลธรรมศาสตร์ฯ

หน่วยที่ 3 บริเวณสถาบันเทคโนโลยีนานาชาติสิรินธร ลงคะแนนได้เฉพาะสมาชิกสังกัดหน่วยงานดังนี้

1. คณะวิศวกรรมศาสตร์
2. สถาบันเทคโนโลยีนานาชาติสิรินธร
3. คณะสถาปัตยกรรมศาสตร์และการผังเมือง
4. วิทยาลัยโลกคดีศึกษา
5. โรงพิมพ์มหาวิทยาลัยธรรมศาสตร์

หน่วยที่ 4 บริเวณที่ด้านหลังคณะนิติศาสตร์ ลงคะแนนได้เฉพาะสมาชิกสังกัดหน่วยงานดังนี้

1. คณะนิติศาสตร์
2. คณะพาณิชยศาสตร์และการบัญชี
3. คณะรัฐศาสตร์
4. คณะเศรษฐศาสตร์
5. คณะสังคมสงเคราะห์ศาสตร์
6. คณะศิลปศาสตร์
7. คณะวารสารศาสตร์และสื่อสารมวลชน
8. คณะสังคมวิทยาและมานุษยวิทยา
9. คณะศิลปกรรมศาสตร์
10. สถาบันภาษา

หน่วยที่ 5 บริเวณอาคารปิยชาติ (ส่วนต่อขยาย) ชั้นล่าง

1. คณะแพทยศาสตร์
2. คณะทันตแพทยศาสตร์
3. คณะสหเวชศาสตร์
4. คณะพยาบาลศาสตร์
5. คณะสาธารณสุขศาสตร์

สำหรับสมาชิกที่ปฏิบัติงานที่มหาวิทยาลัยธรรมศาสตร์ ท่าพระจันทร์ และจำเป็นต้องไปปฏิบัติงานที่มหาวิทยาลัย
ธรรมศาสตร์ ศูนย์รังสิตในวันหยุดยังเสียงเลือกตั้ง สามารถไปลงคะแนนได้ตามหน่วยลงคะแนนยังเสียงตามที่กำหนดให้เป็น
หน่วยลงคะแนนของหน่วยงานที่ตนสังกัด

ในกรณีที่ป็นสมาชิกของหน่วยงานสังกัดมหาวิทยาลัยธรรมศาสตร์ ท่าพระจันทร์ ซึ่งมีใช้หน่วยงานตามที่กำหนด
ข้างต้น ให้ลงคะแนนยังเสียงได้ที่หน่วยลงคะแนนที่ 1 บริเวณสำนักงาน สอภ. ศูนย์รังสิต

วิธีการหยั่งเสียงเลือกตั้งกรรมการดำเนินการ จะใช้วิธีหย่อนบัตรจากสมาชิกทั้งหมด โดยสมาชิกจะต้องปฏิบัติดังนี้

1. แจกเลขทะเบียนสมาชิกกับกรรมการหยั่งเสียงเลือกตั้งประจำหน่วย แสดงหลักฐานเป็นบัตรประจำตัวสมาชิก
สอภ. หรือบัตรประจำตัวข้าราชการ หรือบัตรประจำตัวประชาชน หรือใบอนุญาตขับขี่ หรือบัตรห้องสมุด มธ.
ต่อกรรมการเลือกตั้งประจำหน่วย
2. ลงลายมือชื่อ และรับบัตรหยั่งเสียงเลือกตั้งจากกรรมการหยั่งเสียงเลือกตั้งประจำหน่วยคนละ 1 ใบ

3. นำบัตรหยั่งเสียงเลือกตั้งเข้าไปในคูหาเพื่อทำเครื่องหมายกากบาท เลือกผู้ที่ตนประสงค์จะเลือกตามจำนวนที่กำหนด หรือถ้าหากไม่ประสงค์จะหยั่งเสียงเลือกตั้งผู้สมัครรายใด ก็ไม่ต้องทำ เครื่องหมายลงในช่องหน้าผู้สมัครรายนั้น
4. นำบัตรหยั่งเสียงเลือกตั้งที่ทำเครื่องหมายแล้วหย่อนลงในกล่องลงคะแนนต่อหน้าผู้คุมกล่องลงคะแนน

1.2 สมาชิกสังกัดมหาวิทยาลัยธรรมศาสตร์ ศูนย์ลำปาง และศูนย์พัทยา

สมาชิกสังกัดมหาวิทยาลัยธรรมศาสตร์ของศูนย์ลำปาง และศูนย์พัทยา สอภร. ให้ใช้สิทธิหยั่งเสียงเลือกตั้ง โดยวิธีการทางไปรษณีย์ด้วยการทำเครื่องหมายเลือกผู้สมัครในบัตรหยั่งเสียงเลือกตั้งที่ประธานกรรมการคณะกรรมการหยั่งเสียงเลือกตั้ง สอภร. ส่งไปให้แต่ละคนทางไปรษณีย์ลงทะเบียน และส่งบัตรหยั่งเสียงเลือกตั้งดังกล่าวคืนมายังประธานกรรมการคณะกรรมการหยั่งเสียงเลือกตั้ง สอภร. ทางไปรษณีย์ลงทะเบียนให้ถึง สอภร. ภายในวันที่ 14 ธันวาคม 2559 เวลาไม่เกินเวลา 16.00 น. เพื่อนำบัตรหยั่งเสียงเลือกตั้งมารวมกับบัตรหยั่งเสียงเลือกตั้งของสมาชิกอื่น ในวันที่ 15 ธันวาคม 2559 ดังมีรายละเอียดต่อไปนี้

1. เอกสารที่คณะกรรมการหยั่งเสียงเลือกตั้ง จัดส่งให้สมาชิกประกอบด้วย

1.1 เอกสารแนะนำการหยั่งเสียงเลือกตั้งทางไปรษณีย์

1.2 บัตรหยั่งเสียงเลือกตั้งกรรมการดำเนินการ สอภร. ซึ่งในบัตรหยั่งเสียงเลือกตั้งจะระบุหมายเลขผู้สมัคร ชื่อ-นามสกุลของผู้สมัคร ตำแหน่งกรรมการผู้แทนของหน่วยงาน และจำนวนกรรมการที่สามารถเลือกได้ โดยบัตรหยั่งเสียงเลือกตั้งกรรมการดำเนินการแต่ละใบจะมีเลขที่บัตร และลายมือชื่อของ กรรมการหยั่งเลือกตั้ง พร้อมตราประทับของ สอภร. ให้แก่สมาชิกผู้มีสิทธิหยั่งเสียงเลือกตั้ง

1.3 ของใส่บัตรหยั่งเสียงเลือกตั้งจะมีลายมือชื่อของกรรมการหยั่งเสียงเลือกตั้งพร้อมตราประทับของ สอภร. โดย สอภร. ปิดแสตมป์ และจำหน่ายซองเพื่อส่งคืนมายังประธานกรรมการคณะกรรมการหยั่งเสียงเลือกตั้ง สอภร.

2. ให้สมาชิกผู้มีสิทธิหยั่งเสียงเลือกตั้งทางไปรษณีย์ทำเครื่องหมายกากบาท ลงในช่องทำเครื่องหมายในบัตรหยั่งเสียงเลือกตั้งที่ สอภร. ส่งให้ไปเท่านั้น หรือถ้าหากไม่ประสงค์จะหยั่งเสียงเลือกตั้งผู้สมัครรายใด ก็ไม่ต้องทำเครื่องหมายลงในช่องหน้าผู้สมัครรายนั้น

3. เมื่อทำเครื่องหมายเรียบร้อยแล้วให้นำบัตรหยั่งเสียงเลือกตั้งใส่ซองบัตรหยั่งเสียงที่ สอภร. ส่งไปให้

4. ให้ปิดผนึกซองบัตรหยั่งเสียง โดยใช้เทปกาวใสปิดตลอดซอง พร้อมกับลงลายมือชื่อที่บริเวณหน้าซอง ที่ สอภร. ส่งไปให้ แล้วส่งคืนมายังประธานกรรมการคณะกรรมการหยั่งเสียงเลือกตั้ง สอภร. โดยไปรษณีย์ลงทะเบียน ให้ถึง สอภร. ภายในวันที่ 14 ธันวาคม 2559 เวลาไม่เกิน 16.00 น. ทั้งนี้ การส่งบัตรหยั่งเสียงเลือกตั้งคืน จะกระทำได้ด้วยวิธีการส่งทางไปรษณีย์ลงทะเบียนเท่านั้น

5. เมื่อประธานกรรมการคณะกรรมการหยั่งเสียงเลือกตั้ง สอภร. ได้รับซองบัตรหยั่งเสียงแล้ว จะตรวจสอบความถูกต้องและเก็บรักษาไว้เป็นความลับจนถึงวันที่หยั่งเสียงเลือกตั้งวันที่ 15 ธันวาคม 2559 จะนำซองบัตรหยั่งเสียงของสมาชิกสังกัดมหาวิทยาลัยธรรมศาสตร์ ศูนย์ลำปาง และศูนย์พัทยา มาเปิดซอง และตรวจสอบความถูกต้องไปหย่อนในกล่องหย่อนบัตร โดยเฉลี่ยไปตามกล่องหย่อนบัตรทุกกล่อง เมื่อถึงเวลา นับคะแนน ให้นำคะแนนรวมทั้งจุดนับคะแนนตามที่ สอภร. กำหนด

6. หากสมาชิกท่านใดติดภารกิจไม่สามารถหยั่งเสียงเลือกตั้งและส่งบัตรหยั่งเสียงเลือกตั้งทางไปรษณีย์ได้ เนื่องจากติดภารกิจต้องเดินทางมายังมหาวิทยาลัยธรรมศาสตร์ท่าพระจันทร์ หรือศูนย์รังสิตจะต้องนำจดหมายพร้อมเอกสารการหยั่งเสียงเลือกตั้งที่ สอภร. ส่งไปให้มาด้วยตนเอง เพื่อจะได้นำมาแลก บัตรหยั่งเสียงเลือกตั้งใหม่ที่หน่วยหย่อนบัตรที่ท่าพระจันทร์ หรือศูนย์รังสิต ถ้าไม่นำจดหมายมาไม่สามารถที่จะหยั่งเสียงเลือกตั้งได้

2. ลักษณะบัตรหยั่งเสียงเลือกตั้งเสียง บัตรหยั่งเสียงเลือกตั้งดังต่อไปนี้ ให้ถือเป็นบัตรเสีย

2.1 สมาชิกทำพระจันทร์และศูนย์รังสิต

2.1.1 กรณีเสียทั้งฉบับ

1. บัตรปลอม หรือชำรุด
2. บัตรที่ไม่มีลายมือชื่อกรรมการหยั่งเสียงเลือกตั้งและตราประทับ สอสมธ.
3. บัตรที่มีได้ทำเครื่องหมายลงคะแนนในช่องใดเลย
4. บัตรที่มีไขบัตรซึ่งกรรมการประจำหน่วยเลือกตั้งมอบให้
5. บัตรที่มีการเขียนข้อความ หรือเครื่องหมายอื่นใดในบัตรหยั่งเสียงเลือกตั้ง นอกจากเครื่องหมายกากบาท
6. บัตรที่ปรากฏว่ามีการพับซ้อนกันมากกว่าหนึ่งบัตร
7. บัตรที่ผู้มีสิทธิลงคะแนนนำออกไปนอกบริเวณหน่วยลงคะแนน

2.1.2 กรณีเสียเฉพาะตำแหน่ง

1. บัตรที่มีรอยแก้ไข ชูต ลบ ชีต ฆ่า
2. บัตรที่ทำเครื่องหมาย หรือสัญลักษณ์อื่นใดนอกช่อง
3. บัตรที่ทำเครื่องหมายภายในช่องลงคะแนน แต่เครื่องหมายที่ทำเกินไปช่องอื่น
4. บัตรที่ทำเครื่องหมายลงคะแนนเกินจำนวนกรรมการดำเนินการที่จะต้องเลือกตั้งในคราวนั้น
5. บัตรที่มีการทำเครื่องหมายอื่นใดในช่องลงคะแนนของบางตำแหน่ง นอกจากเครื่องหมายกากบาท

2.2 สมาชิกมหาวิทยาลัยธรรมศาสตร์ศูนย์ลำปาง และศูนย์พัทยา

2.2.1 กรณีเสียทั้งฉบับ

1. บัตรปลอม หรือชำรุด
2. บัตรที่ไม่มีลายมือชื่อกรรมการหยั่งเสียงเลือกตั้งและตราประทับ สอสมธ.
3. บัตรที่มีได้ทำเครื่องหมายลงคะแนนในช่องใดเลย
4. บัตรที่มีไขบัตรที่ สอสมธ. จัดส่งให้
5. บัตรที่มีการเขียนข้อความ หรือเครื่องหมายอื่นใดในบัตรหยั่งเสียงเลือกตั้ง นอกจากเครื่องหมายกากบาท
6. บัตรที่ปรากฏว่ามีการพับซ้อนกันมากกว่าหนึ่งบัตร
7. บัตรที่ผู้ใช้สิทธิหยั่งเสียงเลือกตั้งไม่ได้ส่งคืนประธานกรรมการคณะกรรมการหยั่งเสียงเลือกตั้ง สอสมธ. ทางไปรษณีย์
8. บัตรที่ผู้มีสิทธิหยั่งเสียงเลือกตั้งมิได้ลงลายมือชื่อหน้าซองที่ส่งบัตรหยั่งเสียงเลือกตั้งคืนมายังประธานกรรมการคณะกรรมการหยั่งเสียงเลือกตั้ง สอสมธ.
9. บัตรที่ผู้ใช้สิทธิหยั่งเสียงส่งคืนแก่ประธานกรรมการคณะกรรมการหยั่งเสียงเลือกตั้ง สอสมธ. เกินกว่าเวลา 16.00 น. ของวันที่ 14 ธันวาคม 2559

2.2.2 กรณีเสียเฉพาะตำแหน่ง

1. บัตรที่มีรอยแก้ไข ชูต ลบ ชีต ฆ่า
2. บัตรที่ทำเครื่องหมาย หรือสัญลักษณ์อื่นใดนอกช่อง
3. บัตรที่ทำเครื่องหมายภายในช่องลงคะแนน แต่เครื่องหมายทำเกินไปที่ช่องอื่น
4. บัตรที่ทำเครื่องหมายลงคะแนนเกินจำนวนกรรมการดำเนินการที่จะต้องเลือกตั้งในคราวนั้น
5. บัตรที่มีการทำเครื่องหมายอื่นใดในช่องลงคะแนนของบางตำแหน่ง
นอกจากเครื่องหมายกากบาท

ในกรณีบัตรหยั่งเสียงเลือกตั้งเสียงนอกเหนือจากที่กำหนดข้างต้น ให้เป็นดุลยพินิจของคณะกรรมการหยั่งเสียงเลือกตั้งเป็นผู้วินิจฉัยและถือเป็นที่สุด

สอภธ. มอบทุนการศึกษาแก่บุตรของสมาชิก ประจำปี 2559 จำนวน 1,314 ทุน รวมเป็นเงินทั้งสิ้น 3,494,000.00 บาท เป็นกรณีพิเศษ โดยโอนเข้าบัญชี

สหกรณ์ออมทรัพย์มหาวิทยาลัยธรรมศาสตร์ จำกัด โดย คณะกรรมการดำเนินการ ชุดที่ 49/2559 ในคราวประชุมครั้งที่ 9/2559 เมื่อวันที่ 29 กันยายน ได้มีมติอนุมัติเงินทุนการศึกษาแก่บุตรสมาชิก ประจำปี 2559 จำนวน 1,314 ทุน เป็นจำนวนเงินทั้งสิ้น 3,494,000.00 บาท โดยแบ่งประเภทของทุนการศึกษา คือ ทุนเรียนดีจำนวน 1,116 ทุน , ทุนส่งเสริมการศึกษาจำนวน 87 ทุน, ทุนเรียนดีและส่งเสริมการศึกษาจำนวน 103 ทุน, ทุนเรียนดีแต่ขาดแคลนทุนทรัพย์ (ต่อทุน) จำนวน 3 ทุน, ทุนเรียนดีแต่ขาดแคลนทุนทรัพย์จำนวน 5 ทุน และเนื่องด้วยในปีนี้มีงานพระราชพิธีฯ จึงได้เลื่อนการจัดพิธีมอบทุนการศึกษาฯ ออกไปก่อน

ทั้งนี้ สอภธ. ได้ดำเนินการโอนทุนการศึกษาบุตรของสมาชิกเข้าบัญชีเงินฝากของท่านเรียบร้อยแล้ว เมื่อวันที่ 31 ตุลาคม 2559 และสมาชิกที่ปฏิบัติงานที่ศูนย์ลำปาง และศูนย์พญา สอภธ. ได้โอนเงินเข้าบัญชีเงินฝากของธนาคารตามที่สมาชิกแจ้งความจำนงไว้ สำหรับการจัดพิธีมอบกิตติบัตรนั้น สอภธ. จะแจ้งให้สมาชิกทราบต่อไป

สำหรับในปีนี้มีบุตรของสมาชิกท่านหนึ่งได้เขียนเรียงความเรื่องทุนเรียนดีขาดแคลนทุนทรัพย์ โดย สอภธ. ได้อ่านบทความแล้วเห็นว่าเป็นบทความที่ดี สามารถนำไปเป็นตัวอย่างให้ลูกๆ หลานๆ ของชาว สอภธ. ได้มี “ความเพียรพยายาม” ต่อไป



ทุนเรียนดีแต่ขาดแคลนทุนทรัพย์

.....
 ทุนเรียนดีแต่ขาดแคลนทุนทรัพย์ไม่ใช่ว่าจะยากจนได้ตั้งแต่เกิดตั้งแต่ชั้นประถม
 - ศึกษาปีที่ 6 ก็ต้องไปโรงเรียนค่าเทอม ค่าอุปกรณ์การเรียน และสมุดนักเรียน.....
 ทุนเรียนดีนี้จะช่วยในกรณีที่พ่อแม่หาเงินไม่ได้ มีทุนแล้วก็อาจได้ค่าเรียน
 มาตั้งแต่ตอนนั้นเพื่อทำให้เกรดฉันดี 3..... ก็คือจะได้ทุนเรียนดีแต่ขาดแคลน
 ทุนทรัพย์ ๑๐๐ ถึงเกณฑ์ขอทุนทรัพย์มหาวิทยาลัยธรรมศาสตร์ จำกัด

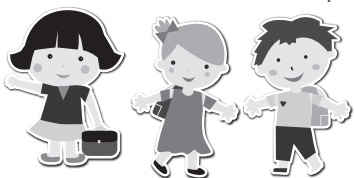

กิจกรรม สอมธ.



คณะกรรมการและเจ้าหน้าที่ ร่วมพิธีบำเพ็ญกุศลสัตตมวาร (ครบรอบ 7 วัน) ตักบาตรพระสงฆ์ จำนวน 89 รูป และสวดมนต์เจริญภาวนาถวายเป็นพระราชกุศลแด่ พระบาทสมเด็จพระปรมินทรมหาภูมิพลอดุลยเดช จัดโดย มหาวิทยาลัยธรรมศาสตร์ ศูนย์รังสิต เมื่อวันที่ 20 ตุลาคม 2559



สอมธ. ร่วมพิธีวางพานพุ่ม “สัปดาห์เทิดพระเกียรติสมเด็จพระเจ้า ประจักษ์ 2559 ของโรงพยาบาลธรรมศาสตร์ฯ” เมื่อวันที่ 21 ตุลาคม 2559 ณ บริเวณโถงอาคาร ม.ร.ว.สุวพรรณ สนิทวงศ์



สอมธ. ร่วมพิธีเปิดโรงเรียนสาธิต แห่งมหาวิทยาลัยธรรมศาสตร์ เมื่อวันที่ 29 กันยายน 2559

บรรณาธิการแถว



สวัสดีค่ะ ท่านสมาชิกที่เคารพ ข่าว สอมธ. ฉบับนี้ขอเชิญชวนสมาชิกทุกท่านมาร่วมใช้สิทธิหยั่งเสียงเลือกตั้ง กรรมการดำเนินการ จำนวน 7 คน 7 ตำแหน่ง วันที่ 15 ธันวาคม 2559 ตั้งแต่เวลา 08.30-15.00 น. ในปีนี้ สอมธ. ยังไม่สามารถจัดให้มีพิธีมอบทุนการศึกษาณะคะ แต่เงินทุนการศึกษา ได้โอนเข้าบัญชี ของท่านสมาชิกเรียบร้อยแล้วคะ ส่วนพิธีการมอบทุนฯ จะแจ้งให้สมาชิกทราบอีกครั้งคะ ช่วงเปลี่ยนอากาศ ขอให้ท่านสมาชิกดูแลสุขภาพด้วยคะ

จุฬารณีย์ พรหมมาพันธุ์
ประธานอนุกรรมการประชาสัมพันธ์

การโอนเงินเข้าบัญชี ของ สอมธ.

ชื่อบัญชี สหกรณ์ออมทรัพย์มหาวิทยาลัยธรรมศาสตร์ จำกัด
ประเภท ออมทรัพย์

ชื่อธนาคาร	สาขา	เลขที่บัญชี
ธนาคารกรุงศรีอยุธยา จำกัด	บางลำพู	011-1-21678-4
ธนาคารกรุงไทย จำกัด	ท่าเตียน	026-1-01958-9
ธนาคารกรุงเทพ จำกัด	บางลำพู	116-4-27595-8
ธนาคารทหารไทย จำกัด	มธ. ท่าพระจันทร์	155-2-00006-7
ธนาคารไทยพาณิชย์ จำกัด	ท่าพระจันทร์	114-2-07341-0
ธนาคารกสิกรไทย จำกัด	มธ. ท่าพระจันทร์	645-2-00582-2

หมายเหตุ เมื่อโอนเงินแล้วโปรดส่งแฟกซ์ใบนำฝากที่หมายเลข 0-2225-9487 พร้อมระบุชื่อ-นามสกุลให้ชัดเจนและโทรศัพท์มาตรวจสอบอีกครั้งว่า สอมธ. ได้รับเอกสารของท่านหรือไม่ เพื่อประโยชน์ของท่าน

ไม่ถึงมือผู้รับกรุณาส่งคืนที่

สหกรณ์ออมทรัพย์มหาวิทยาลัยธรรมศาสตร์ จำกัด (สอมธ.)

เลขที่ 2 ถนนพระจันทร์ แขวงพระบรมมหาราชวัง เขตพระนคร กรุงเทพฯ 10200
โทร. 0-2224-1343, 0-2226-1877 แฟกซ์ 0-2225-9487

โทรศัพท์ สอมธ.

ท่าพระจันทร์	ศูนย์รังสิต
0-2623-5086-7 ภายใน 3880-2	0-2564-4499 ภายใน 1158-9
ประธานกรรมการ 102	ผู้ช่วยผู้จัดการ 103
ผู้จัดการ 111	ฝ่ายบริการเงินฝาก 106
ผู้ช่วยผู้จัดการ 103	ฝ่ายบริการสินเชื่อ 104
ฝ่ายบริการเงินฝาก 106	สาขาย่อย
ฝ่ายบริการสินเชื่อ 104	คณะแพทยศาสตร์
ฝ่ายธุรการ 108	โทรศัพท์ 0-2926-9665
ฝ่ายบัญชี 109	โทรสาร 0-2986-9188

คณะผู้จัดทำ

ที่ปรึกษา

รศ. นพ.ศุภชัย จิตติอาชากุล

ประธานกรรมการ

คณะอนุกรรมการประชาสัมพันธ์