



# ข่าว สอ ม ธ.

www.savings.tu.ac.th

ฉบับประจำเดือนมิถุนายน 2554



สหกรณ์ออมทรัพย์มหาวิทยาลัยธรรมศาสตร์ จำกัด  
 สัมมนาสมาชิกนอกสถานที่ครั้งที่ 1/2554  
 เมื่อวันที่ 18-19 มิถุนายน 2554  
 ณ โรงแรม การ์เด็นท์ ซีวิว รีสอร์ท พัทยา จ.ชลบุรี

## อัตราดอกเบี้ยเงินฝาก

ณ วันที่ 23 มิถุนายน 2554

เงินฝากออมทรัพย์	อัตราดอกเบี้ย	1.00 % ต่อปี
เงินฝากออมทรัพย์สินทวี	อัตราดอกเบี้ย	2.00 % ต่อปี
เงินฝากออมทรัพย์พิเศษเพื่อสวัสดิการ	อัตราดอกเบี้ย	2.75 % ต่อปี
เงินฝากประจำทวีทรัพย์	อัตราดอกเบี้ย	3.25 % ต่อปี
เงินฝากประจำ	อัตราดอกเบี้ย	3.25-4.75 % ต่อปี
อัตราดอกเบี้ยเงินกู้		5.50 ต่อปี (1 ก.ค. 2554)

## ใ น เ ล ม . . . . .

- วัน...ที่ สอ ม ธ. 2
- ประธานฯ พบสมาชิก 3
- อ่านน้อยนะ โดย...นายจะบอก 4
- มุมนี้ที่มาจากห้องประชุม 5
- ปรับขึ้นอัตราดอกเบี้ยเงินรับฝาก 6
- นานาสาระ 10
- อาหารสมอง 11
- บรรณาธิการแถลง 12

## วันนี้.....สอสมช.

หน่วย : บาท

	31 ธ.ค. 53	30 เม.ย. 54	31 พ.ค. 54
<b>จำนวนสมาชิก</b>	<b>7,016 คน</b>	<b>7,152 คน</b>	<b>7,154 คน</b>
<b>1. สินทรัพย์รวม</b>	<b>15,964,114,994.55</b>	<b>16,227,310,222.74</b>	<b>16,435,096,984.64</b>
1.1 เงินให้สมาชิกกู้	2,491,158,435.36	2,492,383,580.41	2,491,169,605.09
1.2 เงินให้สหกรณ์อื่นกู้	5,089,201,000.00	6,004,239,000.00	6,273,043,000.00
1.3 เงินลงทุน			
1.3.1 เงินสด/เงินฝากธนาคาร	3,476,032,767.12	2,525,478,683.38	2,469,457,214.32
1.3.2 เงินลงทุนระยะสั้นและยาว	4,818,724,598.22	5,168,234,069.53	5,167,893,438.29
1.4 สินทรัพย์อื่น	88,998,193.85	36,974,889.42	33,533,726.94
<b>2. หนี้สินรวม</b>			
2.1 เงินรับฝากจากสมาชิก	10,388,736,032.47	10,237,749,160.86	10,191,936,581.87
2.2 เงินกู้ยืม - ระยะสั้น	1,690,000,000.00	2,190,000,000.00	2,390,000,000.00
2.3 หนี้สินอื่น	312,368,332.41	272,133,884.38	269,426,046.64
<b>3. ทุนของสหกรณ์</b>			
3.1 ทุนเรือนหุ้น	2,300,695,020.00	2,402,352,480.00	2,428,693,490.00
3.2 ทุนสำรอง	675,520,545.35	734,609,650.06	734,609,650.06
3.3 ทุนสะสมและอื่น ๆ	204,907,342.50	206,681,561.50	204,543,261.50
3.4 กำไรจากเงินลงทุนที่ยังไม่เกิดขึ้น	96,446,979.11	96,446,979.11	96,446,979.11
<b>4. การให้ทุนสวัสดิการต่าง ๆ</b>	<b>ม.ค. - ธ.ค.</b>	<b>ม.ค. - เม.ย.</b>	<b>ม.ค. - พ.ค.</b>
4.1 ทุนการศึกษาบุตรของสมาชิก	3,454,650.00 (1,256 ราย)	28,700.00 (10 ราย)	28,700.00 (10 ราย)
4.2 ทุนเพื่อช่วยเหลือสมาชิกเมื่อทำการสมรส	94,500.00 (63 ราย)	30,000.00 (20 ราย)	42,000.00 (28 ราย)
4.3 ทุนเพื่อสมทบเป็นค่ารักษาพยาบาลให้แก่สมาชิก	395,400.00 (391 ราย)	118,800.00 (110 ราย)	143,600.00 (137 ราย)
4.4 ทุนเพื่อการสงเคราะห์เกี่ยวกับการศพของคู่สมรสหรือบุตรหรือบิดามารดา	1,401,000.00 (157 ราย)	511,000.00 (51 ราย)	631,000.00 (63 ราย)
4.5 ทุนสมทบเป็นเจ้าของภาพวาดพระอภิธรรมศพ	50,000.00 (10 ราย)	30,000.00 (6 ราย)	45,000.00 (9 ราย)
4.6 ทุนเพื่อสงเคราะห์สมาชิกหรือคู่สมรสหรือบิดามารดาประสบภัยพิบัติ	461,500.00 (181 ราย)	38,500.00 (17 ราย)	52,000.00 (23 ราย)
4.7 ทุนเพื่อสวัสดิการสำหรับสมาชิกผู้เป็นโสด	289,500.00 (193 ราย)	9,000.00 (6 ราย)	10,500.00 (7 ราย)
4.8 กองทุนทดแทนกรณีสมาชิกประสบอุบัติเหตุจ่ายค่ารักษาพยาบาล	305,176.00 (93 ราย)	41,751.00 (13 ราย)	58,256.00 (20 ราย)
4.9 กองทุนทดแทนกรณีสมาชิกประสบอุบัติเหตุเสียชีวิตหรืออวัยวะ	300,000.00 (1 ราย)	300,000.00 (1 ราย)	300,000.00 (1 ราย)
4.10 กองทุนทดแทนกรณีสมาชิกถึงแก่กรรม	740,000.00 (8 ราย)	730,000.00 (7 ราย)	990,000.00 (9 ราย)
4.11 กองทุนทดแทนกรณีสมาชิกอายุครบ 65 ปีบริบูรณ์	969,000.00 (44 ราย)	490,000.00 (20 ราย)	605,000.00 (25 ราย)
4.12 กองทุนทดแทนกรณีสมาชิกอายุครบ 70 ปีบริบูรณ์	365,000.00 (14 ราย)	235,000.00 (9 ราย)	315,000.00 (12 ราย)
4.13 กองทุนทดแทนกรณีสมาชิกอายุครบ 75 ปีบริบูรณ์	135,000.00 (6 ราย)	100,000.00 (7 ราย)	215,000.00 (11 ราย)
4.14 กองทุนทดแทนกรณีสมาชิกอายุครบ 80 ปีบริบูรณ์	100,000.00 (6 ราย)	55,000.00 (3 ราย)	55,000.00 (3 ราย)
4.15 กองทุนเกษียณอายุราชการ	3,990,000.00 (100 ราย)	30,000.00 (1 ราย)	110,000.00 (3 ราย)

# ประธานฯ พบสมาชิก



สวัสดิ์ครับ เมื่อวันที่ 27 มิถุนายนที่ผ่านมา เป็นวันสถาปนามหาวิทยาลัยธรรมศาสตร์ ปีนี้ ธรรมศาสตร์ มีอายุ 77 ปี เป็นตัวเลขสำคัญ 2 ตัว ท้ายปีการก่อตั้งคือ 2477 และทางสหกรณ์ออมทรัพย์มหาวิทยาลัยธรรมศาสตร์ได้มีโอกาสมอบทุนการศึกษาให้กับมหาวิทยาลัยเป็นจำนวนเงิน 200,000 บาท ผ่านท่าน รศ.นรนิติ เศรษฐบุตร นายกสภามหาวิทยาลัยคนปัจจุบัน สอมช. เรามอบเงินช่วยเหลือมหาวิทยาลัยไปตามหลักการสหกรณ์ วิธีที่ 7 ในเรื่องการเอื้ออาทรต่อชุมชนที่สหกรณ์ตั้งอยู่นอกจากเงินทุนการศึกษาแล้ว เรายังมอบเงินสนับสนุนมหาวิทยาลัย มอบเงินทำบุญผ่านองค์กรกฐิน สนับสนุนงานออกร้านกาชาดของธรรมศาสตร์ ที่สวนอัมพร ช่วยสนับสนุนงานท่านอาจารย์ปรีดี ท่านอาจารย์สัญญา สนับสนุนงานกีฬาบุคลากร และกิจกรรมโดยรวมของมหาวิทยาลัยโดยทั่วไปตามสมควร ก็ถือว่าเพื่อนสมาชิกได้มีส่วนในกิจกรรมที่กล่าวมาด้วย เป็นกิจกรรมที่นอกเหนือไปจากเงินทุนสวัสดิการต่าง ๆ ตามสิทธิของเพื่อนสมาชิก ตรงนี้นับเป็นจุดหัวใจของความเป็นสหกรณ์ออมทรัพย์ที่มีความแตกต่างไปจากสถาบันการเงิน กล่าวคือ บรรดาประโยชน์ที่หามาได้ จากการบริหารลงทุนนอกจากผลกำไรตามที่เข้าใจกันแล้วยังจะต้องจัดการกับงบประมาณส่วนหนึ่งซึ่งมีจำนวนที่มากพอเพื่อนำมาเป็นทุนด้านสาธารณประโยชน์ เพื่อเอื้อเป็นสวัสดิการให้กับเพื่อนสมาชิก ซึ่งผมก็เชื่อเช่นกันว่าท่านสมาชิกทราบในเรื่องนี้ดีอยู่ แต่ก็คงเข้ามาด้วยความเคารพหากการปรับดอกเบี้ยด้านเงินฝากของเราเข้าไปเล็กน้อย ซึ่งในช่วงที่ผ่านมาเรามีการปรับอัตราดอกเบี้ยเงินฝากถึง 4 ครั้งด้วยกันเพื่อให้ทันต่อการให้บริการในขณะที่ทางธนาคารพยายามไปโรมันบริการเงินฝากรูปแบบต่างๆ ออกมา ทาง สอมช.ยังคงเฝ้าติดตามการเคลื่อนไหวของกระแสเงินโดยตลอดเพื่อการบริหารจัดการให้เหมาะสมและมีเหตุผลที่สุด อย่างไรก็ตาม เมื่อมีการปรับดอกเบี้ยเงินฝากอยู่หลายครั้ง ก็คงมีความจำเป็นที่จะต้องปรับดอกเบี้ยกู้ขึ้นมา เพื่อให้ตัวเลขมีความเหมาะสม ทั้งการขึ้นดอกเบี้ยเงินฝากและดอกเบี้ยเงินกู้ โดยหลักการแล้วเราจะพยายามประวิงเวลาให้มากที่สุดเท่าที่จะทำได้ เมื่อเหตุผลทางเศรษฐกิจ กำหนดให้เราต้องขึ้นดอกเบี้ยเงินฝาก ก็มีความจำเป็นที่เราต้องปรับดอกเบี้ยเงินกู้ตามไปด้วย เพื่อนสมาชิกคงเห็นนะครับว่าในรอบเวลาที่ผ่านมา เราปรับดอกเบี้ยเงินฝากขึ้นมาถึง 4 ครั้งด้วยกัน การพูดคุยในครั้งนี้จึงมีทั้งเรื่องการเอื้ออาทรต่อชุมชน และเรื่องการปรับดอกเบี้ยของท่านทั้งเงินฝากและเงินกู้ เรื่องดอกเบี้ยเงินกู้นั้นขอทราบเรียนอย่างตรงไปตรงมามีความจำเป็นจริง ๆ ครับ

ย้อนหลังไปเมื่อวันที่ 18-19 มิถุนายน ที่ผ่านมา เราได้มีโอกาสสัมมนาสมาชิกนอกสถานที่ โดยปีนี้เราไปพัทยา และได้มีโอกาสแวะเยี่ยมชมกิจการสหกรณ์ออมทรัพย์มหาวิทยาลัยศรีนครินทรวิโรฒ จำกัด (สาขา มหาวิทยาลัยบูรพา บางแสน) ทางสหกรณ์เขาให้การต้อนรับดีมาก และท่านที่ไปก็ได้เห็นตัวเลขและสาระต่างๆ ผ่านทางการนำเสนอของเขา ซึ่งเป็นข้อมูลสำคัญสำหรับการสัมมนาของเราในเวลาต่อมา เป็นการเรียนรู้เขา รู้เรา แล้วร่วมคิดร่วมสร้างสรรค์สหกรณ์ของเรา ก็เกิดความคิดหลากหลายในการสัมมนา ประสานกรรมการทุกกลุ่มได้ร่วมชี้แจงกับเพื่อนสมาชิก โดยเฉพาะตัวเลขจากโปรแกรมการเงินกู้สามัญที่จะมีการปรับขยายเพดานเงินกู้ เข้าใจว่าคงจะออกมาเร็ว ๆ นี้ ....คงเป็นเรื่องของกฎระเบียบต่างๆ เพื่อให้เกิดความเหมาะสมและเป็นธรรมกับการให้บริการ ต้องขอขอบพระคุณทุกท่านที่เข้าร่วมกิจกรรม บรรดาข้อคิดเห็นต่างๆ ทางกรรมการและฝ่ายจัดการเราน้อมรับไว้ และจะค่อย ๆ จัดการ ให้เป็นรูปธรรมต่อไป กว่าข่าว สอมช. เล่มนี้จะถึงมือท่าน เวลาของเราก็ก้าวเข้ามาครั้งปีแล้วนะครับ ทางผม เพื่อนกรรมการ และฝ่ายจัดการคงอยู่ในช่วงการประชุมกลางปี ซึ่งจะได้นำมาบอกเล่ากันต่อไปว่าครั้งปีแล้วเราจะก้าวหน้าไปเพียงไรขอทุกท่านโชคดี ... สวัสดิ์ครับ

(ผู้ช่วยศาสตราจารย์วันชัย ณะวังน้อย)

ประธานกรรมการ



# อ่านหนังสือนะ

โดย นายจะบอก



สวัสดีครับ พบกันอีกครั้งประจำเดือนมิถุนายน 2554 ฉบับนี้มีเรื่องร้อนๆ เกี่ยวกับการกู้เงิน และคำถามจากหลายท่านเกี่ยวกับการเป็นสมาชิก ชพค. และการกู้เงินกับธนาคารออมสิน โดยผู้ขอผู้ต้องเป็นสมาชิก ชพค.

## ชพค. คืออะไร

ชพค. คือ การฉาบปทิจสวงเคราะห์ช่วยเพื่อนครูและบุคลากรทางการศึกษา โดยจัดตั้งขึ้นตามระเบียบสำนักงำนกณะกรรมกรสงเสริมสวัสดิการและสวัสดิภาพครูและบุคลากรทางการศึกษา (สกสค.) โดยมีจุดมุ่งหมายเพื่อเป็นการกุศลและให้สมาชิกได้ทำกรสงเคราะห์ซึ่งกันและกันในการจัดการทำศพและสงเคราะห์ครอบครัวของสมาชิก ชพค. ที่ถึงแก่กรรม พุดง่ายๆ ก็คือ ลักษณะคล้าย “สมาคมฉาบปทิจสพ” โดยทั่วไป ที่มีหลักการคือ ช่วยเหลือกันโดยการเก็บเงินเป็นรายศพ ศพละ 10-20 บาท ก็ว่ากันไป แล้วแต่จะตกลงกัน โดยปกติถ้ามีเป็นจำนวนมากก็จะเก็บน้อยลง

### ข้อแรก หลายคนถามว่า เป็นสมาชิก ชพค. ดีไหม

ต้องตอบว่า เป็นเรื่องที่ดี ที่มีคนมารวมตัวช่วยเหลือกัน โดยปกติจะไม่ค่อยจะข้ามหน่วยงานกัน เช่น สมาคมฉาบปทิจสวงเคราะห์ที่เรารู้จักทั่วๆ กัน แต่เดี๋ยวนีโลกาภิวัตน์มันแรง ก็มีวิธีสร้างเครือข่ายเชื่อมโยงเพื่อสร้างคุณประโยชน์ให้ได้ผลตอบแทนมากขึ้น แต่ต้องจ่ายมากขึ้น

### ข้อที่สอง ต้องถามท่านก่อนว่า จะเป็นสมาชิก ชพค.

เพื่ออะไร

เท่าที่สอบถามมี 2 คำตอบคือ

1. เพื่อครอบครัว ลูกหลาน ที่อยู่ข้างหลังเมื่อเราเสียชีวิต

2. เพื่อจะได้ไปกู้เงินกับธนาคารออมสิน

ก่อนอื่น ผมต้องบอกท่านว่าไม่ใช่เป็นการออมเงิน เสียไปเรื่อยๆ จนกว่าเราจะตาย (ปกติถ้าไม่คิดมาก เงินใส่ซองเมื่อเพื่อนตาย ยังใส่ต่อรายมากกว่านี้) เป็นการหาสวัสดิการของเราด้วยการช่วยกัน แต่ตอนนี้ ชพค. จะไม่รู้จกคนตาย เพราะไม่ได้อยู่ดวงของ มธ. ก็คิดว่าทำบุญไป เผื่อเราตายจะได้กลับมาช่วยเรา คราวนี้ถ้าท่านตอบว่า ข้อ 1 คือ เพื่อคนข้างหลัง ก็ควรจะต้องรู้ว่า เราจะจ่ายศพละเท่าไร เพราะการจ่ายควมจากจำนวนสมาชิก เช่น ถ้าสมาชิก 50,000 คน คนละ 20 บาท ก็ต้องได้รับ 1,000,000 บาท เมื่อเราตายเป็นต้นนี้คือหลักการเดิมที่ใช้อยู่โดยไม่มีกรพลิกแพลง

แล้วเงินที่เราจ่ายสงเคราะห์ล่วงหน้า ตอนนีที่ทราบกันก็ประมาณ 6-7 พันบาท จ่ายทอดไปเรื่อยๆ จะได้รับเมื่อไหร่ มีดอกเบี๋ยใหม่ ก็ต้องตอบว่าส่วนดอกเบี๋ยไม่มีครับ ตายเมื่อไหร่ เพื่อนก็ช่วยคืนผมก็ตอบไม่ได้ว่าท่านผู้ถามจะตายปีไหน ก็เลยคำนวณไม่ถูก

ที่นี้มองในแง่ถ้าเอาเงินจำนวนนี้ที่ท่านคิดว่าจะเสียปีละ 5-6 พันบาท ไปสร้างสวัสดิการด้วยตัวเอง มีอย่างเดียวนั้นคือไปทำประกัน ซึ่งเดี๋ยวนีมีโฆษณาเยอะแยะหลายรูปแบบถ้าไม่ประกันขาดคือเสียไปเลย ก็ไปประกันชีวิต ลักษณะนี้จะเป็นการออมเงินได้ทั้งตัวได้ทั้งคำรักษาพยาบาลและอื่น ๆ อีก เมื่อไม่ตายตามระยะเวลาที่เอาประกัน

จะ 10-20 ปี ก็คืนเงินที่ส่งไปพร้อมดอกผลที่ฝากไว้ นอกจากนั้นยังสามารถนำไปหักลดหย่อนภาษีประจำปีได้

ที่สุดแล้วแต่เราต้องการแบบไหนถ้าเลือกคำตอบที่ 1 ที่มีไว้สำหรับ ลูก สำหรับเมียหรือ พ่อแม่ ก็แล้วแต่ ว่าเราอยากให้เป็นกรช่วยเหลือหรือเราจะทำในรูปแบบของการออมเงินด้วยการประกันชีวิต แต่โดยหลักก็เพื่อคนที่อยู่ข้างหลัง

นายจะบอกมาสนุกเอาแบบที่ 2 นี้ละครับ !!! มีคนตอบว่าจะเอาไปกู้เงินกับธนาคารออมสิน งง..งง.. อยู่พักใหญ่ สุดท้ายก็อ้อกับคำตอบ คือ ธนาคารออมสินเขาปล่อยให้กู้กับสมาชิก ชพค.ก็เลยลองสอบถามดูปรากฏว่ามีคำตอบ 2 แบบ

1. เมื่อส่งไปแล้วหลาย ๆ ปี ไม่ตายซะที ก็ขอผู้เอามาใช้ตอนเป็น ๆ

2. เดือดร้อนอยากหาแหล่งเงินกู้

สำหรับผู้ที่ตอบเพราะ อยากกู้ นายจะบอกไม่ว่าอะไรหรอกครับ คนล้าประกัน ระวังให้ดีก็แล้วกัน ตายไม่ต้องห่วง ถ้าหนีละก็ใช้กันบานตะไท.....

- ดอกเบี๋ยเท่าไร ไม่สนใจ จะกู้ซะอย่าง

- เงินผ่อน ผ่อนเท่าไร ก็ไม่มีวันหมด หักยันบำเหน็จบำนาญ ก็เอาครับ เราไม่ว่ากัน ถ้าไม่สนว่า กู้แล้ว เมื่อไหร่จะชำระหนี้หมด จะกู้ซะอย่าง

- เงื่อนไขจะมีค่าใช้จ่ายหรือไม่ ต้องทำประกันเป็นเงินเท่าไร แล้วประกันอะไร ไม่สนใจ จะกู้ซะอย่าง

- ถ้าเดิมมีหนี้ สหกรณ์แล้ว บอกไว้เลยนะครับ อยู่ภายใต้หลักเกณฑ์ การเหลือเงินในซองระเบียบฯ เดียวกัน คือหักหมดไม่ได้ ต้องเหลือ 25-30% เหมือนกัน ดังนั้น ถ้ามีหนี้อยู่ก่อนกับ สอชมธ. แล้ว จะไปกู้ต้องชำระหนี้ที่สหกรณ์ จะเท่าไรก็ต้องมาดูกัน แต่ถ้ามีหนี้ ชพค. อยู่แล้ว มาขออยู่กับ สอชมธ. ก็อาจจะกู้ไม่ได้ ขึ้นอยู่กับ สอชมธ. พิจารณา

ก็ต้องมาบอก มากล่าวกัน ชีวิตใครก็ชีวิตมันครับ เรบอกทางเลือกให้แล้ว แต่ตัวท่านจะไปก็ไป มีปัญหาที่อย่ามาโทษ สอชมธ. ของเราก็แล้วกัน

ก่อนจะจากกัน ฉบับนี้ ก็ต้องขอฝากว่า

“ชีวิตเลือกเกิดไม่ได้ แต่เราเลือกที่จะมีทางเดินของชีวิตได้ บั้นปลายของชีวิตเหมือนกันทุกคนต้องตาย ปัญหาอยู่ที่ว่าระหว่างที่ยังไม่ตาย เราจะทำมันอย่างไร อยู่เพื่อช่วยคนอื่นแล้วจะช่วยตัวเองได้ หรืออยู่เพื่อพึ่งคนอื่น แต่ถ้าก่อนนั้น เราไม่ช่วยตัวเอง สุดท้าย ใครจะช่วยเรา”



นายจะบอก

# มมนี้มีที่มา



ฉบับเดือนมิถุนายน 2554 ขอรายงานผลจากการประชุมคณะกรรมการดำเนินการเดือนพฤษภาคม เพื่อให้สมาชิกได้ทราบความเคลื่อนไหวของ สอมช. ในเรื่องของการเข้าออกของสมาชิก การอนุมัติเงินกู้ประเภทต่างๆ การให้สวัสดิการ และกิจกรรมสัมมนาดังนี้

1. สมาชิกภาพ มีบุคลากรของหน่วยงานต่างๆ สมัครสมาชิกจำนวน 41 ราย เดือนนี้มีสมาชิกขาดจากสมาชิกภาพเนื่องจากถึงแก่กรรม จำนวน 3 ราย และสมาชิกลาออก จำนวน 9 ราย มีสมาชิกคงเหลือ จำนวน 7,154 คน

2. เงินให้กู้สามัญ อนุมัติให้สมาชิกกู้เงินประเภทสามัญ จำนวน 517 ราย เป็นจำนวนเงินทั้งสิ้น 82.89 ล้านบาท โดยเงินกู้สามัญส่วนใหญ่กู้โดยใช้ทุนเรือนหุ้นและเงินฝากเป็นประกัน จำนวน 393 ราย เป็นจำนวนเงิน 37.42 ล้านบาท และกู้โดยใช้บุคคลค้ำประกัน จำนวน 124 ราย เป็นจำนวนเงิน 45.47 ล้านบาท

3. เงินให้กู้ฉุกเฉิน อนุมัติให้สมาชิกกู้เงินประเภทฉุกเฉิน จำนวน 186 ราย เป็นจำนวนเงิน 2.38 ล้านบาท

4. เงินให้กู้พิเศษ อนุมัติให้สมาชิกกู้เงินประเภทพิเศษ จำนวน 52 ราย เป็นจำนวนเงิน 57.76 ล้านบาท กู้โดยใช้ทุนเรือนหุ้นและเงินฝากเป็นประกัน จำนวน 22 ราย เป็นจำนวนเงิน 23.90 ล้านบาท และกู้โดยใช้หลักทรัพย์เป็นประกัน จำนวน 30 ราย เป็นจำนวนเงิน 33.86 ล้านบาท

5. สวัสดิการแก่สมาชิก การให้สวัสดิการในเดือนนี้คณะกรรมการดำเนินการได้พิจารณาอนุมัติช่วยเหลือสมาชิกเป็นจำนวนเงิน 620,330 บาท ดังนี้

5.1 เงินช่วยค่าทำศพคู่สมรส บุตร บิดา และมารดาของสมาชิก จำนวน 12 ราย เป็นจำนวนเงิน 120,000 บาท

5.2 เพื่อการสมรส จำนวน 6 ราย เป็นจำนวนเงิน 9,000 บาท

5.3 เงินสมทบค่ารักษาพยาบาล จำนวน 28 ราย เป็นจำนวนเงิน 29,200 บาท

5.4 สวัสดิการสำหรับสมาชิกผู้เป็นโสด จำนวน 1 ราย เป็นจำนวนเงิน 1,500 บาท

5.5 ค่ารักษาพยาบาลกรณีประสบอุบัติเหตุ จำนวน 4 ราย เป็นจำนวนเงิน 12,130 บาท

5.6 เงินกองทุนทดแทนกรณีสมาชิกถึงแก่กรรม จำนวน 1 ราย เป็นจำนวนเงิน 120,000 บาท

5.7 เงินกองทุนทดแทนกรณีอายุครบ 65 ปี, 70 ปี และ 75 ปี จำนวน 12 ราย เป็นจำนวนเงิน 295,000 บาท

5.8 เงินกองทุนเกษียณอายุราชการ จำนวน 1 ราย เป็นจำนวนเงิน 20,000 บาท

5.9 เพื่อสงเคราะห์สมาชิกเนื่องจากประสบอุทกภัย จำนวน 6 ราย เป็นจำนวนเงิน 13,500 บาท



# ปรับขึ้นอัตราดอกเบี้ยเงินรับฝาก

สหกรณ์ออมทรัพย์มหาวิทยาลัยธรรมศาสตร์ จำกัด มีมติปรับอัตราดอกเบี้ยเงินรับฝากเพิ่มขึ้นอีกครั้งเพื่อให้สูงกว่าธนาคารพาณิชย์ โดยปรับเพิ่ม 0.25-0.75%

ผู้ช่วยศาสตราจารย์ วันชัย ณะวังน้อย ประธานกรรมการ ได้กล่าวว่า สอสมช. ได้ปรับอัตราดอกเบี้ยเงินรับฝากเพิ่มขึ้นอีกครั้งสืบเนื่องจาก ในขณะนี้ธนาคารหลายแห่งได้ทยอยปรับอัตราดอกเบี้ยเงินฝากเพิ่มขึ้น ดังนั้นเพื่อให้เป็นไปตามนโยบายของ สอสมช. ที่อัตราดอกเบี้ยเงินฝากจะสูงกว่าธนาคารพาณิชย์โดยทั่วไป และสามารถแข่งขัน รวมทั้งให้ผลประโยชน์ตอบแทนแก่ผู้ฝากเงินได้ **จึงได้มีมติปรับเพิ่มอัตราดอกเบี้ยเพิ่มขึ้นอีกครั้ง สำหรับเงินรับฝาก** ตั้งแต่วันที่ 23 มิถุนายน 2554 ดังนี้

- \* เงินรับฝากประจำทุกประเภท ฝากไม่ครบ 3 เดือน **จะไม่ได้รับดอกเบี้ย**
- \* เงินรับฝากประจำ 3 เดือน, 6 เดือน, 9 เดือน และ 12 เดือน **จ่ายดอกเบี้ยเมื่อครบกำหนด**
- \* เงินรับฝากประจำ 24 เดือน และ 36 เดือน **จ่ายดอกเบี้ยทุก 3 เดือน**
- \* เงินรับฝากประจำ 48 เดือน และ 60 เดือน **จ่ายดอกเบี้ยทุกเดือน**
- \* เงินรับฝากประจำ 6 เดือน, 9 เดือน, 12 เดือน, 24 เดือน, 36 เดือน, 48 เดือน และ 60 เดือน กรณีถอนก่อนกำหนด และระยะเวลาการฝากตั้งแต่ 3 เดือนขึ้นไป จะจ่ายดอกเบี้ยให้อัตราดอกเบี้ยเงินรับฝากออมทรัพย์เป็นรายวัน ณ วันที่ฝาก **เงินรับฝากประจำ เสียภาษีหัก ณ ที่จ่าย 15% ของดอกเบี้ยที่ได้รับ** สอบถามรายละเอียดเพิ่มเติมเพื่อประกอบการตัดสินใจได้ที่ สำนักงาน สอสมช. ทั้ง 3 สำนักงาน หรือ โทรศัพท์หมายเลข 0-2623-5086-7 (ท่าพระจันทร์) 0-2564-4499 (ศูนย์รังสิต)

ประเภทเงินรับฝาก	อัตราดอกเบี้ย
เงินรับฝากออมทรัพย์	1.00
เงินรับฝากออมทรัพย์สินทวี	2.00
เงินรับฝากออมทรัพย์พิเศษเพื่อสวัสดิการ	2.75
เงินรับฝากประจำวีทรัพย์	3.25
เงินรับฝากประจำ 3 เดือน	3.25
เงินรับฝากประจำ 6 เดือน	3.50
เงินรับฝากประจำ 9 เดือน	3.75
เงินรับฝากประจำ 12 เดือน	3.75
เงินรับฝากประจำ 24 เดือน	4.00
เงินรับฝากประจำ 36 เดือน	4.25
เงินรับฝากประจำ 48 เดือน	4.50
เงินรับฝากประจำ 60 เดือน	4.75



ซื้อ - ขาย

## แลกเปลี่ยน



### ทาวน์เฮาส์

ทาวน์เฮาส์ 2 ชั้น 18 ตารางวา 3 ห้องนอน 2 ห้องน้ำ ต่อเติมหน้าบ้าน หน้าจั่ว จอดรถได้ 1 คัน อยู่หมู่บ้านพฤษภา 8 มีเหล็กค้ำ มุ้งลวด ตู้กับข้าว บ้านสีฟ้า ราคา 820,000 บาท ติดต่อ คุณวินรัตน์ โทรศัพท์ 08-9476-5256

ทาวน์เฮาส์ 3 ชั้น 24 ตารางวา หน้ากว้าง 6 เมตร 6 ห้องนอน 4 ห้องน้ำ มีห้องโถง ตกแต่งแล้ว พื้นชั้นล่างปูกระเบื้อง พื้นชั้นบนปูปาร์เก้ พร้อมอยู่ อยู่หมู่บ้านลูกกอล์ฟ เมืองทองธานี ราคา 1.8 ล้านบาท ติดต่อ คุณสุนิสา โทรศัพท์ 08-1585-0983

### บ้านเดี่ยว

บ้านเดี่ยว 2 ชั้น 62.5 ตารางวา หลังมุม 2 ห้องนอน 2 ห้องน้ำ มีห้องนอนและห้องน้ำสำหรับแม่บ้าน แอร์ 3 ตัว เฟอร์นิเจอร์บิวท์อิน พื้นแกรนิต ที่จอดรถ 2 คัน ประตูรั้วไม้ทาสี อยู่ริมถนนรังสิต-นครนายก ไม่ต้องเข้าคลอง ราคา 4 ล้านบาท ติดต่อ รศ.ปนัดดา โทรศัพท์ 02-926-9710

บ้านเดี่ยว 2 ชั้น 50 ตารางวา 3 ห้องนอน 2 ห้องน้ำ พร้อมเฟอร์นิเจอร์ แอร์ 2 เครื่อง เจ้าของเข้าอยู่เพียง 18 เดือน อยู่หมู่บ้านพฤษภาวิลเลจ 2 รัชบุรี ปทุมธานี ราคา 2.75 ล้านบาท ติดต่อ คุณวงศัณฉิ โทรศัพท์ 08-5043-5222

### คอนโดมิเนียม

ทาวน์เมืองนนท์คอนโดปาร์ค เนื้อที่ 42 ตารางเมตร ชั้น 4 อาคาร B ห้องเลขที่ B422 พร้อมแอร์ เครื่องทำน้ำอุ่น ตู้ อยู่ห่างจากท่าน้ำนนท์ 200 เมตร ติดต่อ คุณศรียุพา โทรศัพท์ 08-5161-1884

### บริการอื่น ๆ

รับสอน, กระตุ้นพัฒนาการเด็กออทิสติก และเด็กพิเศษทุกประเภท ณ ศูนย์ฝึกเด็กออทิสติกสิทธิพัฒน์ เพื่อการพัฒนา 56/66 ซอยเพชรเกษม 63/2 ถนนเพชรเกษม เขตบางแค กรุงเทพฯ ใกล้บีทีเอสเพชรเกษม โทรศัพท์ 02-421-5327, 08-6323-8127, 08-4552-7300

# ข่าวย่อ

สอมช.ร่วมแสดงความยินดีในโอกาสครบรอบวันก่อตั้งของหน่วยงานต่าง ๆ ดังนี้



คณะกรรมการศาสตร์ ครบรอบ 62 ปี เมื่อวันที่ 13 มิถุนายน 2554



คณะรัฐศาสตร์ ครบรอบ 62 ปี เมื่อวันที่ 14 มิถุนายน 2554



สถาบันเอเชียตะวันออกเฉียงใต้ศึกษา ครบรอบ 26 ปี เมื่อวันที่ 17 มิถุนายน 2554

# มาเยี่ยมมาเยือน

คณะกรรมการดำเนินการและเจ้าหน้าที่ให้การต้อนรับ คณะเจ้าหน้าที่จาก สหกรณ์ออมทรัพย์ครูชัยภูมิ จำกัด เยี่ยมชมศึกษาดูงาน สอมช. เมื่อวันที่ 20 มิถุนายน 2554



# ขอแสดงความเสียใจ

สอมช. ร่วมเป็นเจ้าภาพงานสวดพระอภิธรรมศพสมาชิกถึงแก่กรรม คุณตระกูลชนะ พยัญชนะ สมาชิกทะเบียนที่ 5684 สังกัด คณะวิศวกรรมศาสตร์ เมื่อวันที่ 16 มิถุนายน 2554 ณ วัดหัตถสารเกษตร จ.ปทุมธานี สอมช. ขอแสดงความเสียใจต่อครอบครัวของท่านสมาชิกมา ณ ที่นี้



## “รู้เขา รู้เรา เพื่อพัฒนาสหกรณ์”

สหกรณ์ออมทรัพย์มหาวิทยาลัยธรรมศาสตร์ จำกัด (สอชมช.) จัดสัมมนาสมาชิกนอกสถานที่ครั้งที่ 1/2554 เยี่ยมเยือน ศึกษาดูงาน สหกรณ์ออมทรัพย์มหาวิทยาลัยศรีนครินทรวิโรฒ จำกัด ระหว่างวันที่ 18-19 มิถุนายน 2554 ณ โรงแรมการ์เด็นท์ ซีวีวี รีสอร์ท พัทยา จ.ชลบุรี

ว่าที่ ร.ต. อติศร เอี่ยมสะอาด ประธานอนุกรรมการวิชาการ กล่าวว่า ในปีนี้ สอชมช.ได้พาสมาชิกไปเยี่ยมชมศึกษาดูงานที่ สหกรณ์ออมทรัพย์มหาวิทยาลัยศรีนครินทรวิโรฒ จำกัด (สาขา มหาวิทยาลัยบูรพา บางแสน) เพื่อเป็นการแลกเปลี่ยนความรู้ในด้านต่างๆ ซึ่งถือว่าได้รับประโยชน์จากการเข้าเยี่ยมชมอย่างยิ่ง หลังจากนั้นก็ได้เดินทางต่อไปยังโรงแรมที่พัก เพื่อร่วมสัมมนา โดย ผู้ช่วยศาสตราจารย์วันชัย ธนวังน้อย ประธานกรรมการ เป็นผู้กล่าวเปิดการสัมมนาพร้อมบรรยายในหัวข้อ “สอชมช. : องค์กรที่เกิดจากอุดมการณ์” ซึ่งท่านก็ได้บรรยายถึงภาพรวมตั้งแต่เริ่มก่อตั้งจนถึงปัจจุบัน ว่าได้มีการพัฒนามากขึ้นในทุกๆ ด้าน ทั้งด้านสวัสดิการ การบริการ เงินกู้และเงินฝาก และด้านอื่นๆ ทำให้สมาชิกได้รับความสะดวกสบายในการมาติดต่อกับ สอชมช. ในส่วนของการระดมความคิด เรื่อง “รู้เขา รู้เรา เพื่อพัฒนาสหกรณ์” ที่ได้จากการจัดกลุ่มย่อยนั้น ถือว่าเป็นประโยชน์มากมาย โดยคณะกรรมการดำเนินการ จะนำมารับคำติชมต่างๆ และนำมาปรับปรุงและพัฒนาการบริหารจัดการต่อไป หลังจากนั้นจึงเป็นการร่วมกลุ่มสนทนาการเล็กๆ น้อยๆ เพื่อให้สมาชิกคลายเครียด บรรยากาศของงานก็มีความสุขสาน เฮ ฮา ได้รับรางวัลกันถ้วนหน้า

สำหรับการสัมมนาสมาชิกนอกสถานที่ ครั้งที่ 2 จะจัดขึ้นประมาณเดือนตุลาคม 2554 ส่วนใครที่พลาดการสัมมนาครั้งแรก แต่ยกเลิกทันเวลา ก็สามารถสมัครไปครั้งที่ 2 นี้ได้ แต่ท่านใดที่ไม่ได้ยกเลิกตามเวลาที่กำหนด ก็อีก 3 ปี เจอกัน ส่วนกิจกรรมอื่นๆ ที่จะเกิดขึ้นในเดือนกันยายนนี้ คือ โครงการส่งเสริมจริยธรรม ส่วนรายละเอียดต่างๆ จะเป็นที่ไหน อย่างไรต้องติดตาม....

### เก็บตกการสัมมนา





# โครงการความรู้สู่อาชีพ สร้างอาชีพ

สวัสดิ์ค่ะ เดือนมิถุนายนแล้ว เหลือๆ จะหมดปีอีกแล้วเจ้าค่ะ จบไปแล้ว 1 โครงการความรู้สู่อาชีพกับหลักสูตร เคบและวอฟเฟิล ที่จัดขึ้นเมื่อวันที่ 4-5 มิถุนายน 2554 ที่ผ่านมา วิทยากรก็คนกันเอง มีทักษะ ความชำนาญในอาชีพ เปิดร้านขายเคปมาเป็นเวลา 4-5 ปี

คุณมานะและคุณสิริโสกา เทียนขาว สองสามีภรรยา ท่านได้เล่าให้ฟังว่า หลังจากเกษียณอายุราชการ ก็ได้ประกอบอาชีพหลายอย่างจนมาลงตัวที่ เคบและวอฟเฟิล หากความรู้ ลองผิดลองถูกจนได้สูตรเคบและวอฟเฟิล ที่อร่อยลงตัว ถูกคำติดกันหอมแง่ม เปิดท้ายรถขายอยู่ที่ตลาดนัดกรีนวิลล์ (สาย 2) แต่น่าเสียดายตอนนี้คุณแม่ป่วยจึงต้องกลับมาดูแล ต้องพักอาชีพขายเคปไว้ชั่วคราว คุณที่มานะยังฝากสูตรเคปมาให้เพื่อนสมาชิกได้ลองไปหัดทำดู เพื่อจะได้ไปลองฝึกทำและเพื่อวันข้างหน้า มีโอกาสพัฒนาไปสู่การประกอบอาชีพหารายได้เสริม และหากมีข้อสงสัยประการใด ก็ยินดีให้คำแนะนำปรึกษาได้ค่ะ

## เคปญี่ปุ่น

### อุปกรณ์

- เตาเคปพร้อมถังแก๊ส
- ตะกร้อมือเบอร์ 45
- กะละมังผสม
- ตะแกรงร่อนแป้ง
- กระป๋อง
- กล่องโฟม
- ทัพพีกลม

### ส่วนผสม

	น้ำหนัก (กรัม-ช้อนโต๊ะ)
1. แป้งอเนกประสงค์ (ตราว่าว)	1,000 กรัม (1 ถุง)
2. น้ำตาลทราย	100 กรัม
3. ไข่ไก่ No.2	3 ฟอง
4. นมสด	400 กรัม (1 กระป๋อง)
5. วานิลาผง	3 ช้อนโต๊ะ
6. กลิ่นบัตเตอร์มิลค์ครีม	2 ช้อนโต๊ะ
7. แป้งกรอบ	3 ช้อนโต๊ะ
8. เกลือ	1/2 ช้อนชา
9. สีผสมอาหาร (สีเหลืองไข่)	5 หยด
10. เนยสด (ละลาย)	6 ช้อนโต๊ะ
11. ผงฟู	1 ช้อนชา
12. น้ำสะอาด	5 ถ้วยตวง

### วิธีทำ

- ร่อนแป้ง 1,000 กรัม ผสมกลิ่นวานิลา แป้งกรอบ (ตามส่วนผสม) พักแป้งไว้
- เติมน้ำ 1/3 ลิตร ใส่ภาชนะ นำไข่ไก่ น้ำตาลทรายกลิ่นบัตเตอร์มิลค์ครีม เกลือ สีผสมอาหาร (สีเหลืองไข่) คนส่วนผสมให้เข้ากันด้วยตะกร้อมือ
- ค่อยๆ ผสมแป้งที่เตรียมไว้ลงไปทีละน้อย และเติมน้ำซ้ำๆ ทีละน้อย อย่าให้เหลวเกินไป คนผสมกันจนแป้งหมด (ใช้ตะกร้อมือคนไปทางเดียวกัน)
- ผสมเนยสดที่ละลายแล้ว (เนยจะต้องเย็น) คนให้เข้ากัน
- เตรียมอุ่นเตาให้ร้อน ทาเนยเล็กน้อยจะทำให้แป้งไม่ติดกะทะ (หรือใช้ไข้แดงแทนก็ได้)
- ตักส่วนผสมประมาณ 1 ทัพพี หยอดลงบนเตา เคลี่ยด้วยไม้เคปให้เป็นรูวงกลม โดยการหมุนไม้เคปไปรอบๆ รัศมีเตา ปลายข้างหนึ่งอยู่จุดศูนย์กลางเตา จะทำให้ได้เคปที่กลมสวย
- สั๊กพักแป้งใกล้เตา ให้เติมไส้ที่ต้องการ โดยทาหรือเคลี่ยไส้ทั่วแป้งเคป ใ้ไส้เคปยอดนิยม การใส่ไส้ และการตกแต่งเคปเป็นศิลปะอย่างหนึ่งทีเดียว สำหรับไส้ที่นิยมรับประทาน และที่ร้านเคปส่วนใหญ่จะทำขายมีดังนี้
  - ใ้ส้ น้ำพริกเผา+หมูหยอง
  - ใ้ส้ แยม ใ้ส้ กรอก ปูอัด ทูน่าและไข่คนกระเทียม ใ้ส้ ไข่อบมะเขือเทศ และมายองเนส
  - ใ้ส้ วานิลา+กล้วยหอม ราดด้วยช็อกโกแลต หรือถ้าใ้ส้ เป็นชั้นหนา เช่น ใ้ส้ กรอก แยม ทูน่า ควรวางเพียงครึ่งเดียวจะพับได้สะดวกกว่า
- ใช้ที่แซะขนม หรือเกรียงแซะขอบ พับครึ่งก่อน แล้วจึงพับประกบด้านซ้าย ขวา จะเป็นรูปสามเหลี่ยม
- ของเคปแบบกระดายนี่เตรียมไว้



ท่านสมาชิกสามารถติดตามข่าวสารของ สอมธ. ได้ที่ [www.savings.tu.ac.th](http://www.savings.tu.ac.th) หรือแจ้ง e-mail เพื่อขอรับข่าวสารได้ที่ [savings@tu.ac.th](mailto:savings@tu.ac.th) สอมธ.จะจัดส่งข่าวและไปปลิวต่างๆ ให้ท่าน ได้รับทราบข้อมูล และข่าวสารต่างๆ ได้ทันเหตุการณ์





## บทสาระ

# วิธีรับมือ กับเพื่อนร่วมงาน 9 ประเภท

ในองค์กรหนึ่งๆ ย่อมมีพนักงานที่มีพื้นฐานชีวิตหลากหลายแตกต่างกัน การจะทำงานร่วมกันให้ได้อย่างราบรื่นจึงต้องอาศัย การปรับตัวเข้าหากัน ต่างคนต่างพยายามปรับตัวให้เข้ากับเพื่อนร่วมงาน ก็จะทำให้เข้าใจกัน และลดปัญหาความขัดแย้งลงได้ มาดูวิธี ปรับตัวให้เข้ากับเพื่อนร่วมงาน 9 ประเภทต่อไปนี้

1. **ยื่นหยัดเป็นฝ่ายต้าน** คนประเภทนี้กลัวการเปลี่ยนแปลง จึงต้องคัดค้านเอาไว้ก่อน เช่น เมื่อการเสนอความคิดใหม่ๆ ก็จะปฏิเสธและเลือกที่จะใช้รูปแบบเดิมมากกว่า เช่น ให้พิมพ์งานด้วยคอมพิวเตอร์ก็มักจะบอกว่าเขียนเอาก็ได้ ให้ส่งอีเมลก็ยืนยันที่จะ ส่งทางไปรษณีย์ เป็นต้น

**วิธีรับมือ** ปล่อยให้เขาได้เรียนรู้ประโยชน์ของสิ่งที่เปลี่ยนแปลง เพื่อให้เขาค่อยๆ ยอมรับและเริ่มเปลี่ยนแปลงด้วย ตัวของเขาเอง

2. **เข้าขามเย็นขาม** คนประเภทนี้ทำงานแบบย่ำอยู่กับที่ เรื่อยๆ ไปวันๆ อาจเป็นเพราะความเคยชินที่ทำงานแบบเดิมๆ แล้วรู้สึกว่าการปลอดภัยดี จึงไม่คิดปรับปรุงหรือเปลี่ยนแปลงอะไร

**วิธีรับมือ** เสนอหัวหน้าให้ส่งเขาไปอบรมสัมมนาหาความรู้ใหม่ๆ เพื่อเปิดโลกทัศน์ ผลงานจะได้ดีขึ้น ในขณะที่เดียวกัน ก็ต้องคอยให้กำลังใจเขาด้วย เพราะการเปลี่ยนแปลงในลักษณะนี้ค่อนข้างทำได้ยาก

3. **แยกเรื่องงานกับเรื่องส่วนตัวไม่ออก** คนบางคนอาจมีปัญหาที่บ้าน ทำให้ไม่สบายใจ กลายเป็นคนเก็บตัว หรือกลายเป็นคนขี้หงุดหงิด จนพาลมีเรื่องกับคนอื่นโดยไม่รู้ตัว หรือบางคนมีเรื่องบ่นเคืองกับคนในที่ทำงาน พาลให้ไม่อยากทำงานไปด้วย

**วิธีรับมือ** พยายามให้ทั้งสองฝ่ายมาตกลง ทำความเข้าใจกัน เพื่อจะได้ร่วมงานกันต่อไปอย่างราบรื่น

4. **ไม่มั่นใจในตัวเอง** บางคนมีความคิดดีแต่ไม่กล้าแสดงออก กลัวว่าจะไปล้ำเส้นใครเข้า หรือกลัวว่าถ้าทำผิดพลาดแล้ว จะถูกตำหนิ เมื่อคิดแบบนี้จึงไม่กล้าพูดอะไร ได้แต่คอยรับคำสั่งเท่านั้น

**วิธีรับมือ** คอยให้กำลังใจ ส่งเสริมให้เขาทำในสิ่งที่ดี พยายามให้เขาแสดงความคิดเห็นในเรื่องเล็กๆ น้อยๆ ก่อน ชมเชย เพื่อให้เขามั่นใจ และกล้าแสดงความคิดเห็นต่อไป หากเขาทำผิดก็ช่วยแก้ไข ไม่ตำหนิ หรือซ้ำเติม

5. **เหล่ยมจัด ลอบกัด ปัดความรับผิดชอบ** คนประเภทนี้เล่ห์เหลี่ยมแพรวพราว ต่อหน้าอย่างลับหลังอีกอย่าง ชอบ บ่นเรื่องเอาความดีใส่ตัวแล้วโยนความชั่วให้คนอื่น ถ้าต้องร่วมงานด้วยควรระวังให้มาก เพราะอาจถูกแทงข้างหลังเป็นแผลเหวอะหวะ หรืออาจเจอเล่ห์กลทำให้งานของเขากลายเป็นงานของเราได้ง่ายๆ

**วิธีรับมือ** เข้าใกล้เท่าที่จำเป็นต้องร่วมงานด้วย ทำงานของตัวเองให้ดีที่สุด และต้องมีหลักฐานว่า เราทำอะไร เขาทำอะไร และร่วมกันอย่างไร

6. **หลงตัวเอง เก่งคนเดียว** คนประเภทนี้มักคิดว่าไม่มีใครฉลาดเท่า และไม่มีใครทำงานแทนได้ จึงไม่ยอมแบ่งงานหรือ ทำงานร่วมกับใคร รวมทั้งไม่ชอบฟังคำแนะนำจากใครด้วย

**วิธีรับมือ** พยายามปรับตัวเราให้ทำงานร่วมกับเขาได้ พยายามชื่นชมในความเก่งของเขา โดยไม่แสดงอาการไม่พอใจออกมา

7. **หนักไม่เอา เบาไม่สู้** คนประเภทนี้ชอบผัดวันประกันพรุ่ง กินแรงคนอื่นประจำ ไม่ยอมเสียสละเพื่อใคร หลบได้เป็น หลบ เสียงได้เป็นเลียง

**วิธีรับมือ** พยายามพูดว่าเขาทำงานดี เพื่อให้เขาได้แสดงฝีมือบ้าง ในทางกลับกันอย่าไปว่าเขาเสียสละ เพราะยิ่งว่าเขา ก็จะยิ่งไม่ยอมทำอะไรมากขึ้น

8. **จีโมโห** ถ้าเรามีเพื่อนร่วมงาน ประเภทโกรธง่ายหายเร็ว เดี่ยวดีเดี๋ยวร้าย ไม่พอใจอะไร ไม่ว่าเรื่องเล็กหรือใหญ่ก็แสดง อารมณ์ออกมาโดยไม่คิดถึงจิตใจผู้อื่น

**วิธีรับมือ** เวลาที่เขาแสดงอาการจุนเจียว อย่าพยายามเถียงหรือให้เหตุผล เพราะถึงอย่างไรเขาก็ไม่รับฟังเราหรอก ถ้าอยากจะได้ใจเขา ต้องพูดตอนเขาอารมณ์ดี

9. **ขาดมนุษยสัมพันธ์** คนประเภทนี้จะตรงไปตรงมา คิดอย่างไรพูดอย่างนั้น แบบขวานผ่าซาก ถึงแม้จะมีเจตนาดี แต่ว่า แสดงออกไม่เป็น ทำให้คนอื่นอาจเข้าใจผิดคิดว่าเขอหยัง ไม่อยากคบ ไม่อยากร่วมงานด้วย

**วิธีรับมือ** ยอมรับในสิ่งที่เขาเป็น พยายามมองส่วนดีของเขา และมองข้ามเรื่องขุ่นใจเล็กๆ น้อยๆ จากคำพูดของเขา เพื่อสัมพันธ์ภาพที่ดีต่อกัน ถ้าเราพยายามเข้าใจคนแต่ละประเภทและพยายามปรับตัวให้เข้ากันได้ ผลงานก็จะดีมีประสิทธิภาพเป็น ประโยชน์ต่อองค์กร ที่สำคัญการที่ไม่ต้องมีเรื่องขุ่นใจกับใครก็จะทำให้ตัวเราเองมีความสุขในการทำงานด้วย

# อาหารสมอง เกมส์ ...

6		
	2	
		8

คำถามประจำฉบับ .....

สอมธ. ได้กำหนดวงเงินกู้พิเศษสูงสุด ไว้จำนวนเท่าใด .....

ให้เพื่อนๆ ช่วยกันเติมตัวเลข 1-9 ในช่องว่าง แต่จะต้องทำให้ผลบวก ของทั้งแนวดิ่ง และแนวนอน ในแต่ละแถวได้เท่ากับ 17 เท่ากัน (ใช้ตัวเลขซ้ำกันได้)

กตिकाง่าย ๆ เพียงตอบคำถามและเกมส์ ทั้ง 2 ส่วน ตอบถูกรับของที่ระลึกจาก สอมธ. ทราบคำตอบแล้วส่งกลับมายัง สอมธ. ภายในวันที่ 22 กรกฎาคม 2554

## เฉลยคำถามประจำฉบับ

ท่านทราบหรือไม่ว่าตั้งแต่เดือนมกราคมถึงเดือนพฤษภาคม 2554 สอมธ. ได้ปรับเพิ่มอัตราดอกเบี้ยเงินฝากมาแล้ว กี่ครั้ง?

ตอบ 3 ครั้ง

ขอแสดงความยินดีสำหรับสมาชิกที่มาใช้บริการเคาน์เตอร์เซอร์วิส กับ สอมธ. จับและแจก 2 รางวัล

1. คุณดวงตา กุญแจทอง เลขทะเบียนที่ 04982
2. คุณสุวรรณา จงขะวดี เลขทะเบียนที่ 05200

รับรางวัลได้ที่สำนักงาน สอมธ. ค่ะ

## เฉลยเกมส์ ประจำฉบับ

มีขวดอยู่ใบหนึ่ง เอาเหรียญอันหนึ่งใส่ลงไปในขวด แล้วใช้จุกก๊อกปิดปากขวดให้แน่น ขอดถามว่า ถ้าจะเอาเหรียญอันนี้ออกจากขวดได้อย่างไร โดยไม่ต้องเอาจุกก๊อกออกและต้องไม่ทำให้ขวดเสียหาย

ตอบ ให้ดันจุกก๊อกเข้าไปในขวด แล้วก็เทเหรียญออกมา

รายชื่อผู้ร่วมตอบคำถามและเกมส์ถูกต้อง

1. คุณจรัสศรี นัตริวิไล เลขทะเบียนที่ 08387
2. คุณน้ำค้าง นิมะบุตร เลขทะเบียนที่ 04649
3. คุณวชิราภรณ์ เสาวดี เลขทะเบียนที่ 04219
4. คุณนิตยา ด้วงโต เลขทะเบียนที่ 03082
5. คุณวรรณดี แสงสุวรรณ เลขทะเบียนที่ 02464

รับรางวัลได้ที่สำนักงาน สอมธ. ค่ะ

## ข่าวฝากจาก มธ.

มหาวิทยาลัยธรรมศาสตร์รับสมัครพนักงานมหาวิทยาลัย หลายอัตราดังนี้

1. เจ้าหน้าที่บริหารงานทั่วไป 1 อัตรา
2. นักวิเคราะห์นโยบายและแผน
3. นักวิชาการเกษตร
4. นักวิเทศสัมพันธ์

ดูรายละเอียดเพิ่มเติมได้ที่ ประกาศรับสมัครงานของกองการเจ้าหน้าที่ มหาวิทยาลัยธรรมศาสตร์ ที่ <http://www.tu.ac.th/org/ofrector/person>

ตั้งแต่วันที่ 21 มิถุนายน 2554 ถึงวันที่ 20 กรกฎาคม 2554

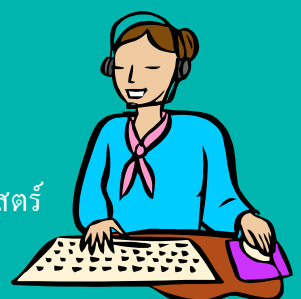

## ...บรรณาธิการแกลว...

ผ่านไปหนึ่งครั้งกับการสัมมนาสมาชิกนอกสถานที่ในปีนี้ ผลตอบรับจากสมาชิกที่เข้าร่วมโครงการพบว่า เป็นการจัดที่ได้รับความรู้และการร่วมกิจกรรมแตกต่างไปจากครั้งที่ผ่านๆ มา เพราะมีการไปศึกษาดูงาน สหกรณ์ออมทรัพย์มหาวิทยาลัยศรีนครินทรวิโรฒ จำกัด (สาขามหาวิทยาลัยบูรพา บางแสน) ทำให้สมาชิกได้รับทราบข้อมูลต่างๆ มาเปรียบเทียบกับ สอสมช. และนำมาเป็นข้อมูลในการนำเสนอผลงานกลุ่มย่อย “รู้เขา รู้เรา เพื่อพัฒนา สอสมช.” ของเรา สิ่งใดที่สหกรณ์เขาเป็นจุดเด่น สอสมช. ของเราจะนำมาวิเคราะห์ ศึกษาและเป็นข้อมูลเพื่อการพัฒนาต่อไป

พบกันฉบับหน้ากับผลการสัมมนาครึ่งปี กรรมการและเจ้าหน้าที่ คาดว่าจะมีการระดมสมองอีกครั้งเพื่อพัฒนา สอสมช. ของเราในครึ่งปีหลัง “เราสัญญาว่าจะทำอย่างเต็มที่เพื่อ สอสมช. ต่อไปค่ะ”

นางสาวฉิฎฎา ชูณหวานนท์  
ประธานอนุกรรมการ

### การโอนเงินเข้าบัญชี ของ สอสมช.

ชื่อบัญชี สหกรณ์ออมทรัพย์มหาวิทยาลัยธรรมศาสตร์ จำกัด  
ประเภท ออมทรัพย์

ชื่อธนาคาร	สาขา	เลขที่บัญชี
ธนาคารกรุงศรีอยุธยา จำกัด	บางลำพู	011-1-21678-4
ธนาคารกรุงไทย จำกัด	ท่าเตียน	026-1-01958-9
ธนาคารกรุงเทพ จำกัด	บางลำพู	116-4-27595-8
ธนาคารทหารไทย จำกัด	มธ. ท่าพระจันทร์	155-2-00006-7
ธนาคารไทยพาณิชย์ จำกัด	ท่าพระจันทร์	114-2-07341-0

**หมายเหตุ** เมื่อโอนเงินแล้วโปรดส่งแฟกซ์ใบนำฝากที่หมายเลข 0-2225-9487 พร้อมระบุชื่อ-นามสกุลให้ชัดเจนและโทรศัพท์มาตรวจสอบอีกครั้งว่า สอสมช. ได้รับเอกสารของท่านหรือไม่ เพื่อประโยชน์ของท่าน

### ไม่ถึงมือผู้รับกรุณาส่งคืนที่

สหกรณ์ออมทรัพย์มหาวิทยาลัยธรรมศาสตร์ จำกัด (สอสมช.)

เลขที่ 2 ถนนพระจันทร์ แขวงพระบรมมหาราชวัง เขตพระนคร กรุงเทพฯ 10200  
โทร. 0-2224-1343, 0-2226-1877 แฟกซ์ 0-2225-9487

### โทรศัพท์ สอสมช.

ท่าพระจันทร์ 0-2623-5086-7 ภายใน 3880-2	ศูนย์รังสิต 0-2564-4499 ภายใน 1158-9
ประธานกรรมการ 102	รองผู้จัดการ 103
ผู้จัดการ 111	ฝ่ายบริการเงินฝาก 106
รองผู้จัดการ 103	ฝ่ายบริการสินเชื่อ 104
ฝ่ายบริการเงินฝาก 106	สาขาย่อย
ฝ่ายบริการสินเชื่อ 104	คณะแพทยศาสตร์
ฝ่ายธุรการ 108	โทรศัพท์ 0-2926-9665
ฝ่ายบัญชี 109	โทรสาร 0-2986-9188

### คณะผู้จัดทำ

ประธานอนุกรรมการ	นางสาวฉิฎฎา ชูณหวานนท์
อนุกรรมการ	นายชนินทร์ ชมดี
	นายทง วิเศษสิงห์
	นางสาวบรรจง น้าหวล
	นายไพโรจน์ ภูชาญ
	นายรังษี ธารารมย์
เลขานุการ	นางสุนันทา ญาณศีล