



เพลงชาติไทย เตือนไทยไว้เท่าคำ
ให้ลดตำราไว้ทุกส่วน
ตะตุมคงไทยได้ทั้งหมด
ด้วยไทยล้วนหมายรัก สามัคคี

สมเด็จพระนางเจ้าสิริกิติ์ พระบรมราชินีนาถ
ทรงพระกรุณาโปรดเกล้าฯ
พระราชทานคำขวัญวันแม่แห่งชาติ ปี 2554



ข่าว สอ ม ธ.

www.savings.tu.ac.th

ฉบับประจำเดือนสิงหาคม 2554



สอ ม ธ. ประกาศผลการพิจารณาให้ทุนการศึกษาบุตรของสมาชิกประจำปี 2554
รวม 1,294 ทุน แบ่งเป็น ทุนเรียนดี 983 ทุน ทุนส่งเสริมการศึกษา 156 ทุน
ทุนเรียนดีและส่งเสริมการศึกษา 144 ทุน
ทุนเรียนดีและขาดแคลนทุนทรัพย์ 11 ทุน
และ สอ ม ธ. กำหนดให้มีพิธีมอบทุนการศึกษาบุตรสมาชิกประจำปี 2554
วันอังคารที่ 25 ตุลาคม 2554 ณ หอประชุมเล็ก
เริ่มลงทะเบียนตั้งแต่วันที่ 12.30 น.

(สามารถตรวจสอบรายชื่อได้ที่ สำนักงาน สอ ม ธ. ทุกสำนักงาน/www.savings.tu.ac.th)

อัตราดอกเบี้ยเงินฝาก ณ วันที่ 5 กันยายน 2554

เงินฝากออมทรัพย์	อัตราดอกเบี้ย	1.00 % ต่อปี
เงินฝากออมทรัพย์สินทวี	อัตราดอกเบี้ย	2.00 % ต่อปี
เงินฝากออมทรัพย์พิเศษเพื่อสวัสดิการ	อัตราดอกเบี้ย	2.75 % ต่อปี
เงินฝากประจำทรัพย์	อัตราดอกเบี้ย	3.25 % ต่อปี
เงินฝากประจำ	อัตราดอกเบี้ย	3.50-5.00 % ต่อปี
อัตราดอกเบี้ยเงินกู้		5.50 ต่อปี (1 ก.ค. 2554)

ใ น เ ล ม

- วันนี้...ที่ สอ ม ธ. 2
- ประธานฯ พบสมาชิก 3
- อ่านน้อยนะ โดย...นายจะบอก 4
- มุมนี้ที่มาจากห้องประชุม 5
- นานาสาระ 11
- บรรณาธิการแถลง 12



วันนี้.....สอภ.

หน่วย : บาท

	31 ธ.ค. 53	30 มิ.ย. 54	31 ก.ค. 54
จำนวนสมาชิก	7,016 คน	7,177 คน	7,211 คน
1. สินทรัพย์รวม	15,964,114,994.55	16,585,626,124.01	16,832,166,176.33
1.1 เงินให้สมาชิกกู้	2,491,158,435.36	2,484,019,627.18	2,496,111,100.42
1.2 เงินให้สหกรณ์อื่นกู้	5,089,201,000.00	6,420,697,000.00	6,804,681,000.00
1.3 เงินลงทุน			
1.3.1 เงินสด/เงินฝากธนาคาร	3,476,032,767.12	2,579,965,036.14	2,431,823,134.60
1.3.2 เงินลงทุนระยะสั้นและยาว	4,818,724,598.22	5,067,893,438.29	5,065,043,556.43
1.4 สินทรัพย์อื่น	88,998,193.85	33,051,022.40	34,507,384.88
2. หนี้สินรวม			
2.1 เงินรับฝากจากสมาชิก	10,388,736,032.47	10,088,561,086.77	9,986,222,790.96
2.2 เงินกู้ยืม - ระยะสั้น	1,690,000,000.00	2,590,000,000.00	2,890,000,000.00
2.3 หนี้สินอื่น	312,368,332.41	267,499,847.66	266,627,229.46
3. ทุนของสหกรณ์			
3.1 ทุนเรือนหุ้น	2,300,695,020.00	2,454,101,180.00	2,482,061,140.00
3.2 ทุนสำรอง	675,520,545.35	734,609,650.06	734,609,650.06
3.3 ทุนสะสมและอื่นๆ	204,907,342.50	204,287,761.50	204,139,257.50
3.4 กำไรจากเงินลงทุนที่ยังไม่เกิดขึ้น	96,446,979.11	96,446,979.11	94,086,621.21
4. การให้ทุนสวัสดิการต่าง ๆ	ม.ค. - ธ.ค.	ม.ค. - มิ.ย.	ม.ค. - ก.ค.
4.1 ทุนการศึกษาบุตรของสมาชิก	3,454,650.00 (1,256 ราย)	28,700.00 (10 ราย)	28,700.00 (10 ราย)
4.2 ทุนเพื่อช่วยเหลือสมาชิกเมื่อทำการสมรส	94,500.00 (63 ราย)	54,000.00 (36 ราย)	60,000.00 (40 ราย)
4.3 ทุนเพื่อสมทบเป็นค่ารักษาพยาบาลให้แก่สมาชิก	395,400.00 (391 ราย)	187,600.00 (173 ราย)	214,000.00 (203 ราย)
4.4 ทุนเพื่อการสงเคราะห์เกี่ยวกับการศพของคู่สมรสหรือบุตรหรือบิดามารดา	1,401,000.00 (157 ราย)	819,000.00 (83 ราย)	904,000.00 (92 ราย)
4.5 ทุนสมทบเป็นเจ้าภาพสวดพระอภิธรรมศพ	50,000.00 (10 ราย)	55,000.00 (11 ราย)	55,000.00 (11 ราย)
4.6 ทุนเพื่อสงเคราะห์สมาชิกหรือคู่สมรสหรือบิดามารดาประสบภัยพิบัติ	461,500.00 (181 ราย)	52,000.00 (23 ราย)	52,000.00 (23 ราย)
4.7 ทุนเพื่อสวัสดิการสำหรับสมาชิกผู้เป็นโสด	289,500.00 (193 ราย)	12,000.00 (8 ราย)	15,000.00 (10 ราย)
4.8 กองทุนทดแทนกรณีสมาชิกประสบอุบัติเหตุจ่ายค่ารักษาพยาบาล	305,176.00 (93 ราย)	83,658.50 (31 ราย)	105,017.50 (36 ราย)
4.9 กองทุนทดแทนกรณีสมาชิกประสบอุบัติเหตุเสียชีวิตหรืออวัยวะ	300,000.00 (1 ราย)	300,000.00 (1 ราย)	600,000.00 (2 ราย)
4.10 กองทุนทดแทนกรณีสมาชิกถึงแก่กรรม	740,000.00 (8 ราย)	1,140,000.00 (11 ราย)	1,280,000.00 (13 ราย)
4.11 กองทุนทดแทนกรณีสมาชิกอายุครบ 65 ปีบริบูรณ์	969,000.00 (44 ราย)	665,000.00 (27 ราย)	855,000.00 (34 ราย)
4.12 กองทุนทดแทนกรณีสมาชิกอายุครบ 70 ปีบริบูรณ์	365,000.00 (14 ราย)	395,000.00 (15 ราย)	455,000.00 (17 ราย)
4.13 กองทุนทดแทนกรณีสมาชิกอายุครบ 75 ปีบริบูรณ์	135,000.00 (6 ราย)	255,000.00 (13 ราย)	255,000.00 (13 ราย)
4.14 กองทุนทดแทนกรณีสมาชิกอายุครบ 80 ปีบริบูรณ์	100,000.00 (6 ราย)	55,000.00 (3 ราย)	55,000.00 (3 ราย)
4.15 กองทุนเกษียณอายุราชการ	3,990,000.00 (100 ราย)	120,000.00 (4 ราย)	120,000.00 (4 ราย)

ประธานฯ พบสมาชิก



สวัสดีครับ ฝนยังชุ่มฉ่ำบ้านเราอยู่ ฤดูกาลครับ ฤดูกาล เป็นเรื่องธรรมชาติที่จะอยู่กับเราต่อไป ร่มและหลังคาช่วยให้เราหลบฝนได้ ช่วงขณะเท่านั้น แต่การทำความเข้าใจกับสิ่งที่มีอยู่ เป็นอยู่ แบบธรรมชาติ จะช่วยให้เราได้รับความสดชื่นจริงจากสายฝนที่โปรยปรายลงมา

ช่วงเวลาของการเกษียณเกิดขึ้นอีกวาระแล้ว ก็นายนต่อตุลาคม เทศกาลเลี้ยงอำลาเกิดขึ้นอย่างเป็นปกติ ยิ่งในระดับบริหารสูงสุดด้วยแล้ว การเกษียณช่วยทำให้เกิดการโยกย้ายอย่างเป็นระบบ คนเก่าไป คนใหม่ขึ้นมาแทน โดยพิจารณาตามเหตุผลของความสามารถ และเหตุผลของความเหมาะสม การเปลี่ยนแปลงได้ด้วยเวลา ผู้ลาต้องภูมิใจ สุขใจกับสิ่งที่ได้ทำมา ขณะที่ผู้มาใหม่ ก็ต้องมีความมั่นใจที่จะสานงานที่เข้ามารับผิดชอบให้ดีขึ้น

เมื่อปลายเดือนสิงหาคมที่ผ่านมา เมื่อวันที่ 23-24 สิงหาคม สอมธ.ได้จัดงานมหกรรมบ้านเพื่อที่อยู่อาศัย ขึ้นที่ สอมธ. ศูนย์รังสิต เป้าหมายสำคัญก็เพื่อให้เพื่อนสมาชิกได้มีโอกาสพบกับหมู่บ้านจัดสรรอย่างใกล้ชิด แบบเชิญเขามาที่นี้ คือมาที่ สอมธ. ศูนย์รังสิต มาด้วยกันหลายหมู่บ้าน ทาง สอมธ.เองก็ได้ใช้ความพยายามเจรจาเพื่อให้สมาชิกได้บ้านที่มีราคายุติธรรมที่สุด หมู่บ้านที่เชิญมาหรือมาร่วมงาน เป็นเพียงบางส่วนของที่ตอบรับเข้ามาร่วมงาน (เราติดต่อไปหลายหมู่บ้าน) เป็นหมู่บ้านที่ไม่ไกลจาก มธ.ศูนย์รังสิต ทาง สอมธ.ก็หวังว่าท่านสมาชิกหลายท่านจะได้รับประโยชน์จากโครงการนี้ อย่างน้อยหลายท่านก็คงได้ข้อมูลประกอบการตัดสินใจ สำหรับบ้านหลังใหม่ ที่ตั้งใจจะมีในอนาคต อันใกล้... สอมธ. อยากให้ท่านได้บ้านที่น่าอยู่ครับ

ผมได้มีโอกาสเจอเจอกับสมาชิกหลายท่าน โดยเฉพาะสมาชิกทั่วไป ท่านก็ถามถึงบรรยากาศการทำงาน การบริหารกิจการของ สอมธ. ผมก็เรียนสั้นๆ ไปกับท่านว่า ดำเนินการไปด้วยดีครับ ถึงแม้ว่าสถาบันการเงินภายนอกจะโปรโมทเรื่องเงินฝากอย่างต่อเนื่องก็ตาม ผมต้องกราบขอบพระคุณเพื่อนสมาชิกหลายท่านที่ยังคงใช้บริการด้านเงินฝากอยู่กับเรา เพราะหลายๆ สถาบันการเงินที่โปรโมทเรื่องดอกเบี้ยเงินฝาก ถ้าคิดตัวเลขกันจริงๆ ความแตกต่างแทบไม่ต่างกันมาก อย่างไรก็ตาม ทาง สอมธ. ก็มีได้นิ่งนอนใจ เราติดตามและพยายามคืนกำไรอย่างเหมาะสมกับท่านอยู่ตลอดเวลา โดยเฉพาะท่านที่ฝากเงินอยู่กับเรา ซึ่งนอกจากทางด้านอัตราดอกเบี้ยที่เราพยายามปรับเพื่อท่านอย่างมีเหตุผลแล้ว เงินฝากของท่านก็ยังเป็นประโยชน์กับ สอมธ. ที่ท่านร่วมถือหุ้นร่วมเป็นเจ้าของอยู่ด้วย การบริหารการลงทุนกับภายนอกนั้น กรรมการและฝ่ายจัดการ เราลงทุนในกรอบด้วยความมุ่งมั่นที่จะบริหารสภาพคล่องอย่างรัดกุม เพื่อให้ผลตอบแทนที่คุ้มค่าที่สุด เรายังยึดความมั่นคง ระมัดระวัง แม้จะต้องเร่งเพื่อให้ได้ผลตอบแทนเมื่อสิ้นปีสูงสุดเท่าที่จะทำได้ภายใต้เงื่อนไขทางเศรษฐกิจที่เราเผชิญกันอยู่

วันอาทิตย์ที่ 11 กันยายน ครบรอบวันก่อตั้ง สอมธ.อีกปีหนึ่งแล้วนะครับ สอมธ.ก่อตั้งเมื่อปี (พ.ศ. 2515) สอมธ. ปีนี้ทำบุญที่ สอมธ.ศูนย์รังสิต เราทำบุญในวันศุกร์ที่ 9 กันยายน เนื่องในวันก่อตั้ง สอมธ. ผม คณะกรรมการและฝ่ายจัดการทุกท่านก็คงจะตั้งปณิธานที่จะสานสร้างให้ สอมธ.ของเราเจริญก้าวหน้าด้วยความมั่นคงต่อไป ซึ่งผมก็เชื่อว่า เพื่อนสมาชิกก็มีความมุ่งมั่นที่จะให้ สอมธ.ของเราเจริญก้าวหน้ายิ่งขึ้นเช่นเดียวกัน สวัสดีครับ

(ผู้ช่วยศาสตราจารย์วันชัย ธนะวังน้อย)

ประธานกรรมการ



อ่านหนังสือนะ

โดย นายจะบอก



สวัสดิ์ประจำเดือนสิงหาคมกับนายจะบอก เริ่มต้นกับสิ่งที่นายจะบอก มองคนทุกวันนี้ว่า น่าจะเครียดมากขึ้นกว่าเดิม ความเครียดก่อให้เกิดอารมณ์ที่ร้อน เมื่ออารมณ์ร้อน พฤติกรรมที่แสดงออกก็ก้าวร้าว ต่อกันมากขึ้น เมื่อร้อนต่อร้อนมาเจอกันไม่กลัวกัน ไม่รู้ผิดรู้ถูกไม่หนีกันเสียบ้าง สุดท้ายก็ห้าห้ากันจะด้วยวาจาหรือกำลังก็แล้วแต่ ลงเอยก็คือ ความเสียหายที่จะเกิดไม่มากนักน้อย เห็นได้จากข่าวคราวที่น่าสลดหดหู่หัวใจเหลือเกินว่า ทำไมวันนี้คนช่างใจร้ายกันจัง แถมด้วยข่าวคราวของภัยพิบัติจากธรรมชาติ ที่ผลมาจากมนุษย์นั่นแหละที่เป็นผู้กระทำ นายจะบอกจึงสรุปได้ว่า เพราะความเห็นแก่ตัวเกินไปหรือเปล่า ทั้งไว้ให้คิด.... ตามประสานายจะบอก

พูดถึงความรักแล้ว (เฉพาะรัก สอมธ. ของเรานะ) ต่างคนก็ต่างมุมมอง สมาชิกบางคน มีความรัก สอมธ. ของเราเหมือนสมบัติของเขาเลย ตรงนี้ถามว่า ดีไหม ก็ดีมาก ๆ เพราะคุณท่านจะมุ่งเน้นในเรื่องความมั่นคง เรียกว่า ก็อุดมการณ์จ๋า ๆ เลย เวลา สอมธ. จะเพิ่มวงเงินกู้ คุณท่านก็บอกให้ระมัดระวัง ต้องมีหลักประกัน ต้องอย่าให้มีหนี้เกินตัว ต้องผ่อนชำระแล้วมีเงินเหลือไว้กินบ้าง เรียกว่าคิดให้พอเพียง คิดให้มั่นคง ส่วนเงินปันผลนั้น ลดก็ลดได้ แต่อย่าลดเป็นดีที่สุด (ต้องยอมรับว่า สอมธ. เราจ่ายเงินปันผล สูงกว่าที่ควรจะเป็น) ส่วนอีกกลุ่มหนึ่งรัก สอมธ. เหมือน สอมธ. เป็นเจ้าของคนเดียว ก็บอกว่า สอมธ. ต้องมีสวัสดิการเยอะ ๆ ให้กู้สูง ๆ ไว้ไม่นาน จะมีสหกรณ์ไว้ทำไม ดอกเบี้ยก็ต้องต่ำ ๆ ปันผลก็เอาสูง ๆ ประสบพบตัวอย่างของ 2 กลุ่ม เพิ่มวงเงินกู้ให้สมาชิกก็บอกจะให้กู้ไปถึงไหน ไม่เพิ่ม ก็บอกว่าแล้วจะตั้งสหกรณ์มาทำไม แต่สุดท้ายทุกคนก็บอก รัก สอมธ.

สมาชิกของเราพอจำแนกได้คือ 1. สมาชิกผู้ถือหุ้นเรือนหุ้น 2. สมาชิกผู้ฝากเงิน 3. สมาชิกผู้กู้เงิน 4. สมาชิกผู้รับสวัสดิการ 5. สมาชิกที่เป็นกรรมการ 6. สมาชิกที่เป็นเจ้าหน้าที่ ซึ่งทั้งหมดจะเป็นผู้เกี่ยวข้องในการขับเคลื่อน สอมธ. ของเรา สอมธ. เป็นองค์กรของการร่วมกัน โดยจำเป็นต้องจัดสรรตามความเป็นธรรมให้เกิดขึ้นระหว่างกัน การจัดสรรความเป็นธรรม จะมาจากมวลสมาชิกซึ่งก็คือ ที่ประชุมใหญ่ประจำปี ซึ่งสมาชิกทุกคนต่างรัก สอมธ. ไปแสดงความรักในที่ประชุมใหญ่ ไปแสดงความคิดเห็นที่ว่า ที่ถูกที่ควร ให้เขาพิจารณากันว่า ความเห็นเรา คนรับได้มากน้อยขนาดไหน หรือไม่อีกทางหนึ่งคือ การเลือกตัวแทนของสมาชิกไปเป็นกรรมการ แล้วใช้ระบบกรรมการ เข้าไปเสนอความคิด ถ้าเสนอยังไม่ได้คือ คนอื่นยังไม่เห็นชอบด้วย ก็ควรยอมรับกติกาเสียบ้าง นั่นก็เป็นการแสดงความรักอีกแบบหนึ่งต่อ สอมธ.

นี่ก็ใกล้การหยั่งเสียงเลือกตั้งอีกปีแล้ว ก็ลองนึกดูว่าเราเลือกกรรมการเพื่อไปทำหน้าที่ตัวแทนของเรา เราอยากให้ สอมธ. เป็นแบบไหน ก็ลองนึกดูเอาเองก็แล้วกัน ครับ

ฉบับนี้นายจะบอก ก่อนข้างเป็นสัจธรรมคือ ทุกสิ่งทุกอย่างในความรู้สึกคือ มีทั้งทุกข์ ทั้งสุข สลดหดหู่ ดีใจ เสียใจ คาดหวัง สมหวัง ความอยาก ความละ จนต้องออกมาเขียนที่หลาย ๆ ท่านไม่เข้าใจ ก็ลองไตร่ตรองดู ก่อนจบขอลงท้ายว่า

“คุณไม่มีวันเทียบความอบอุ่นไหนได้เลย เท่ากับกลับไปกอดแม่ กอดพ่อ แล้วชบลงที่ตรงตักแม่ ตักพ่อ ไม่ต้องพูดอะไรเป็นเสียง พ่อแม่ ก็จรรู้แล้วว่า นี่คือการรัก”

สวัสดิ์ครับ



นายจะบอก

มมนี้มีที่มา



ฉบับเดือนสิงหาคม 2554 ขอรายงานผลจากการประชุมคณะกรรมการดำเนินการเดือนกรกฎาคม เพื่อให้สมาชิกได้ทราบความเคลื่อนไหวของ สอมช.ในเรื่องของการเข้าออกของสมาชิก การอนุมัติเงินกู้ประเภทต่างๆ การให้สวัสดิการ และกิจกรรมสัมมนาดังนี้

1. สมาชิกภาพ มีบุคลากรของหน่วยงานต่างๆ สมัครสมาชิก จำนวน 26 ราย เดือนนี้มีสมาชิกขาดจากสมาชิกภาพเนื่องจากลาออก จำนวน 8 ราย มีสมาชิกคงเหลือ จำนวน 7,211 คน
2. เงินให้กู้สามัญ อนุมัติให้สมาชิกกู้เงินประเภทสามัญ จำนวน 400 ราย เป็นจำนวนเงินทั้งสิ้น 52.99 ล้านบาท โดยเงินกู้สามัญส่วนใหญ่กู้โดยใช้ทุนเรือนหุ้นและเงินฝากเป็นประกัน จำนวน 342 ราย เป็นจำนวนเงิน 32.59 ล้านบาท และกู้โดยใช้บุคคลค้ำประกัน จำนวน 58 ราย เป็นจำนวนเงิน 20.40 ล้านบาท
3. เงินให้กู้ฉุกเฉิน อนุมัติให้สมาชิกกู้เงินประเภทฉุกเฉิน จำนวน 162 ราย เป็นจำนวนเงิน 2.07 ล้านบาท
4. เงินให้กู้พิเศษ อนุมัติให้สมาชิกกู้เงินประเภทพิเศษ จำนวน 42 ราย เป็นจำนวนเงิน 40.47 ล้านบาท กู้โดยใช้ทุนเรือนหุ้น และเงินฝากเป็นประกัน จำนวน 17 ราย เป็นจำนวนเงิน 11.85 ล้านบาท และกู้โดยใช้หลักทรัพย์เป็นประกัน จำนวน 25 ราย เป็นจำนวนเงิน 28.62 ล้านบาท
5. สวัสดิการแก่สมาชิก การให้สวัสดิการในเดือนนี้คณะกรรมการดำเนินการได้พิจารณาอนุมัติช่วยเหลือสมาชิกเป็นจำนวน 819,095 บาท ดังนี้
 - 5.1 เงินช่วยค่าทำศพคู่สมรส บุตร บิดา และมารดาของสมาชิก จำนวน 11 ราย เป็นจำนวนเงิน 100,000 บาท
 - 5.2 เพื่อการสมรส จำนวน 4 ราย เป็นจำนวนเงิน 6,000 บาท
 - 5.3 เงินสมทบค่ารักษาพยาบาล จำนวน 32 ราย เป็นจำนวนเงิน 33,800 บาท
 - 5.4 สวัสดิการสำหรับสมาชิกผู้เป็นโสด จำนวน 2 ราย เป็นจำนวนเงิน 3,000 บาท
 - 5.5 เพื่อสงเคราะห์สมาชิกเนื่องจากประสบอุทกภัย จำนวน 1 ราย เป็นจำนวนเงิน 1,000 บาท
 - 5.6 ค่ารักษาพยาบาลกรณีประสบอุบัติเหตุ จำนวน 5 ราย เป็นจำนวนเงิน 20,295 บาท
 - 5.7 เงินกองทุนทดแทนกรณีสมาชิกถึงแก่กรรมเนื่องจากอุบัติเหตุ จำนวน 2 ราย เป็นจำนวนเงิน 300,000 บาท
 - 5.8 เงินกองทุนทดแทนกรณีสมาชิกถึงแก่กรรม จำนวน 2 ราย เป็นจำนวนเงิน 140,000 บาท
 - 5.9 เงินกองทุนทดแทนกรณีอายุครบ 65 ปี และ 70 ปี จำนวน 8 ราย เป็นจำนวนเงิน 215,000 บาท



ข่าวย่อ

บรรยายตามหน่วยงาน



สอมธ. ร่วมบรรยายให้ความรู้เกี่ยวกับการให้บริการและสวัสดิการต่างๆ ในโอกาสที่กองบริการการศึกษา จัดสัมมนาของหน่วยงาน เมื่อวันที่ 23 สิงหาคม 2554 พร้อมนี้ สอมธ. ได้มอบเงินสนับสนุนการจัดสัมมนา เป็นจำนวนเงิน 4,100.00 บาท



สอมธ. ร่วมแสดงความยินดีกับคณะวิศวกรรมศาสตร์ เนื่องในโอกาสครบรอบ 22 ปี เมื่อวันที่ 19 สิงหาคม 2554

สอมธ. โดยคณะกรรมการได้เข้าร่วมแสดงความยินดีในโอกาสที่คณะศิลปศาสตร์ ครบรอบแห่งการก่อตั้ง 49 ปี เมื่อวันที่ 15 สิงหาคม 2554



สอมธ. ร่วมพิธีวางพานพุ่มของโรงพยาบาลธรรมศาสตร์เฉลิมพระเกียรติ เนื่องในโอกาสวันแม่แห่งชาติ เมื่อวันที่ 11 สิงหาคม 2554



สอมธ. ร่วมแสดงความยินดีกับสำนักทอสมุด เนื่องในวันสถาปนา เมื่อวันที่ 31 สิงหาคม 2554



☹️ ขอแสดงความเสียใจ ☹️

สหกรณ์ออมทรัพย์มหาวิทยาลัยธรรมศาสตร์ จำกัด ร่วมเป็นเจ้าภาพงานสวดพระอภิธรรมศพสมาชิก ในโอกาสนี้ สอมช. ต้องขอแสดงความเสียใจกับครอบครัวของท่านมา ณ ที่นี้



คุณสมนึก สุทธิบานเย็น เลขทะเบียนที่ 01088 สังกัด
ข้าราชการบำนาญ (ทั่วไป) เมื่อวันที่ 3 สิงหาคม 2554
ณ วัดมงคลวาราม

คุณสำออง มณีวงษ์ เลขทะเบียนที่ 0432 สังกัดทั่วไป
เมื่อวันที่ 15 สิงหาคม 2554 ณ บ้านจังหวัดปทุมธานี



☹️ รศ.รสสุคนธ์ จันทร์ระภา เลขทะเบียนที่ 02489 สังกัด
ข้าราชการบำนาญ (ทั่วไป) เมื่อวันที่ 23 สิงหาคม 2554
ณ วัดมกุฏกษัตริยารามราชวรวิหาร

☹️ มอบเงินกองทุนทดแทนเนื่องจากสมาชิกเสียชีวิต ☹️



☹️ สอมช. มอบเงินกองทุนทดแทน แก่มารดาและทายาทของ
คุณตระกูลชนะ พยัญชนะ ที่เสียชีวิต เนื่องจากประสบอุบัติเหตุ
เป็นจำนวนเงิน 300,000 บาท เมื่อวันที่ 29 กรกฎาคม 2554

มหกรรมบ้าน

เมื่อวันที่ 23-24 สิงหาคม 2554 สอมธ. ได้จัดให้มีโครงการมหกรรมบ้านเพื่อที่อยู่อาศัย ณ สอมธ. ศูนย์รังสิต เพื่ออำนวยความสะดวกให้แก่สมาชิกที่ต้องการที่อยู่อาศัย บริเวณใกล้เคียงกับ มธ. ศูนย์รังสิต มีสมาชิกให้ความสนใจเข้าชมงานเป็นจำนวนมาก โดย สอมธ. ได้เชิญหมู่บ้านกว่า 10 โครงการมาร่วมงานนี้ เพื่อให้สมาชิกได้ตัดสินใจ



คำถามประจำฉบับ

ง่าย ๆ สำหรับคำถามประจำเดือนสิงหาคม ทราบแล้ว รีบส่งคำตอบมาด่วน ภายในวันที่ 14 ตุลาคม 2554 สอมธ. มีของที่ระลึกมอบให้ค่ะ

- ในปี 2554 สอมธ. ของเราได้ก่อตั้งมาแล้ว กี่ปี โดยเริ่มก่อตั้ง ตั้งแต่ปี พ.ศ. อะไร

เฉลยคำถาม

1. สอมธ. ได้กำหนดวงเงินกู้สามัญใหม่สูงสุดเท่าไร?
ตอบ 1.5 ล้านบาท ผ่อนชำระสูงสุด 120 งวด
2. ท่านทราบหรือไม่ว่า การยื่นคำขอกู้สามัญ สามารถยื่นกู้ได้เดือนละกี่ครั้ง?
ตอบ 3 ครั้ง

ผู้ที่ตอบคำถามถูก ทั้ง 5 ท่าน รับของรางวัลได้ที่ สอมธ. ค่ะ

- | | |
|---------------------------|-----------------|
| 1. คุณขวัญเรือน คุ่มวงษ์ | เลขทะเบียน 9488 |
| 2. คุณดราภาไร สระสมทรัพย์ | เลขทะเบียน 7925 |
| 3. คุณนงลักษณ์ ชีระวัฒน์ | เลขทะเบียน 5898 |
| 4. คุณวิมุต อมรรังสฤษฎ์ | เลขทะเบียน 7502 |
| 5. คุณลักขณา อ่อนน้อม | เลขทะเบียน 3798 |



สอมธ.จัดโครงการส่งเสริมจริยธรรม

นมัสการองค์พระปฐมเจดีย์-จัดเลี้ยงอาหารกลางวันคนชรา บูชาพระราหู-เยี่ยมชมตลาดน้ำดอนหวาย

สอมธ.จัดโครงการส่งเสริมจริยธรรมประจำปี 2554 โดยจัดเลี้ยงอาหารกลางวันคนชรา ณ สถานสงเคราะห์คนชรารบ้านนครปฐม และนำสมาชิกไปนมัสการองค์พระปฐมเจดีย์ ซึ่งอยู่ของฝากตลาดน้ำดอนหวาย ในวันที่ 19 พฤศจิกายน 2554 รับสมัครสมาชิก 150 คน เปิดรับสมัครระหว่างวันที่ 5-28 ตุลาคม 2554 โดยมีหลักเกณฑ์ในการคัดเลือกดังนี้

1. กำหนดจำนวนผู้สมัครตามหมายเลขสมาชิก ดังนี้

สมาชิกตั้งแต่หมายเลข	0001 - 1000	รับสมัครจำนวน	20 คน
สมาชิกตั้งแต่หมายเลข	1001 - 2000	รับสมัครจำนวน	20 คน
สมาชิกตั้งแต่หมายเลข	2001 - 3000	รับสมัครจำนวน	20 คน
สมาชิกตั้งแต่หมายเลข	3001 - 4000	รับสมัครจำนวน	20 คน
สมาชิกตั้งแต่หมายเลข	4001 - 5000	รับสมัครจำนวน	20 คน
สมาชิกตั้งแต่หมายเลข	5001 - 6000	รับสมัครจำนวน	15 คน
สมาชิกตั้งแต่หมายเลข	6001 - 7000	รับสมัครจำนวน	15 คน
สมาชิกตั้งแต่หมายเลข	7001 - 8000	รับสมัครจำนวน	10 คน
สมาชิกตั้งแต่หมายเลข	8001 ขึ้นไป	รับสมัครจำนวน	10 คน

2. สมาชิกไม่เคยเข้าร่วมโครงการส่งเสริมจริยธรรมกับ สอมธ.จะได้รับการพิจารณาเป็นลำดับแรก

3. สมาชิกที่เคยเข้าร่วมโครงการจริยธรรมกับ สอมธ.จะได้รับการพิจารณาเป็นลำดับรอง

4. ในกรณีที่สมาชิกแต่ละกลุ่มสมัครเกินกว่าที่กำหนด สอมธ.จะใช้วิธีจับสลากตามกลุ่มโควตา

5. ประกาศรายชื่อผู้มีสิทธิเข้าร่วมโครงการฯ ในวันที่ 4 พฤศจิกายน 2554

6. กรณีไม่สามารถเข้าร่วมโครงการฯ ได้ โปรดแจ้งชื่อภายในวันที่ 9 พฤศจิกายน 2554 มิฉะนั้นท่านจะถูกตัดสิทธิในการเข้าร่วมโครงการฯ ครั้งต่อไป 2 ครั้ง



กำหนดการ

เวลา 08.00 น. ออกเดินทางจาก มธ.ท่าพระจันทร์/ศูนย์รังสิต

เวลา 09.30 น. ถึงองค์พระปฐมเจดีย์ นมัสการสิ่งศักดิ์สิทธิ์

เวลา 10.30 น. ออกเดินทางจากองค์พระปฐมเจดีย์

เวลา 11.00 น. ถึงสถานสงเคราะห์คนชรารบ้านนครปฐม

- จัดเลี้ยงอาหารกลางวันคนชรา

- รับประทานอาหารกลางวัน



เวลา 13.00 น. ออกเดินทางไปวัดศิระทอง

เวลา 13.30 น. ถึงวัดศิระทอง นมัสการพระราหูและสิ่งศักดิ์สิทธิ์

เวลา 14.00 น. ออกเดินทางไปวัดดอนหวาย

เวลา 14.30 น. แวะซื้อของฝากตลาดดอนหวาย

เวลา 16.00 น. เดินทางกลับกรุงเทพฯ





แลกเปลี่ยน



ทาวน์เฮาส์

- ทาวน์เฮาส์ 2 ชั้น หลังมุม เนื้อที่ 23.9 ตารางวา 3 ห้องนอน 3 ห้องน้ำ ต่อเติมเต็มเนื้อที่ จอดรถได้ 3 คัน อยู่พุดกษา C ราคา 1.2 ล้านบาท ติดต่อ คุณอรวรรณ โทรศัพท์ 08-6792-5688

บ้านแฝด

- บ้านแฝดชั้นเดียว 40 ตารางวา 3 ห้องนอน 2 ห้องน้ำ ต่อเติมหน้าบ้าน-หลังบ้าน แอร์ 2 เครื่อง อยู่หมู่บ้านไวท์เฮาส์ ซอย 6 เลขที่ 31/814 ใกล้โรงพยาบาล, ฟิวเจอร์พาร์ค รังสิต ราคา 1.5 ล้านบาท ติดต่อ คุณมณิชา โทรศัพท์ 08-1554-7424

บ้านเดี่ยว

- บ้าน 2 ชั้น พร้อมที่ดิน 87 ตารางวา ติดสนามกีฬาประชาชนิเวศน์ เขตจตุจักร กรุงเทพฯ เข้าทางถนนวิภาวดี ทางเข้าวัดเสมียนนารี ราคา 6.5 ล้านบาท ติดต่อ คุณมงคล โทรศัพท์ 08-1374-4147
- บ้านเดี่ยว 2 ชั้น 55.5 ตารางวา 4 ห้องนอน 2 ห้องน้ำ ต่อเติมครัวหลังบ้านแล้ว อยู่หมู่บ้านสุขญา ติดถนนรังสิต-นครนายก (คลอง 4) ใกล้ทางด่วนวงแหวนรอบนอก ปากทางเข้า ร.ร.สวนกุหลาบ ราคา 2.5 ล้านบาท ติดต่อ คุณวิก โทรศัพท์ 08-1918-6406, 08-9851-4713, 08-1342-5030
- บ้านเดี่ยว 2 ชั้น 91 ตารางวา 3 ห้องนอน 3 ห้องน้ำ อยู่ซอยรามคำแหง 44 ถ.รามคำแหง บางกะปิ ราคา 7 ล้านบาท ติดต่อ คุณกมลศรี โทรศัพท์ 0-2377-0153, 08-5254-0829
- บ้านไม้ 2 ชั้น 40 ตารางวา อยู่ 68/14 ซอยเวรดี 3 สุดซอย ติดบ้านพักกรมป่าไม้ ถ.ติวานนท์ ต.ตลาดขวัญ อ.เมือง จ.นนทบุรี ราคา 750,000 บาท ติดต่อ คุณทิพา โทรศัพท์ 08-1495-3853

ที่ดิน

- ขายที่ดินเนื้อที่ 1 งาน จัดสรรแล้ว อยู่ด้านหลัง มศว องค์กรฯ ห่างประมาณ 15 กิโลเมตร อยู่ ต.ศิระกระบือ อ.องครักษ์ จ.นครนายก ราคา 300,000 บาท ติดต่อ คุณมงคล โทรศัพท์ 08-1374-4147
- ขายที่ดิน 97 ตารางวา ยังไม่ได้ถม มีสาธารณูปโภคพร้อม ติดถนน อยู่เลยคลอง 3 ใกล้อำเภอคลองหลวง, วัดธรรมกาย และหมู่บ้านพุดกษา ราคา 2 ล้านบาท ติดต่อ คุณวิวัฒน์ โทรศัพท์ 08-1874-0250

รถยนต์

- นิสสัน ชั้นปี 36 B11 สีขาว เครื่องเบนซิน-แก๊ส ราคา 55,000 บาท ติดต่อ คุณอมรจิต โทรศัพท์ 08-1363-0869
- ซูซูกิ สวิทส์ ปี 36 สีเขียว เครื่องเบนซิน-แก๊ส ราคา 52,000 บาท ติดต่อ คุณอมรจิต โทรศัพท์ 08-1363-0869

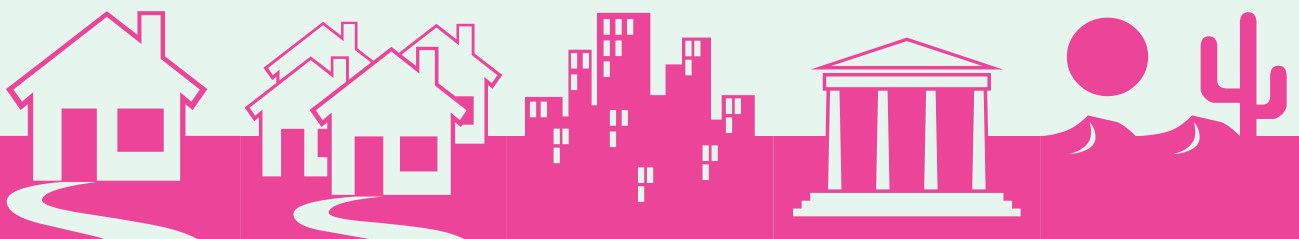

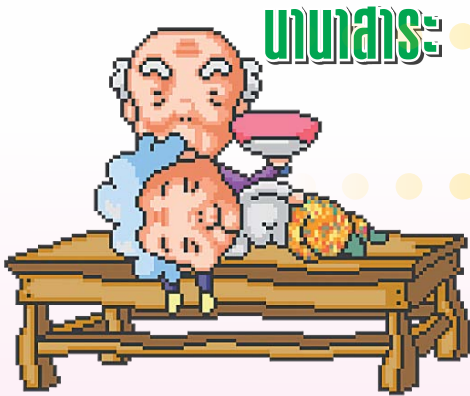

บทสาระ

ชีวิตหลังเกษียณ

ช่วงชีวิตของทุกคนต้องเจอเจอกับคำว่า “เกษียณ” อย่างแน่นอน อยู่ที่ว่าจะช้าหรือเร็วแค่นั้น ซึ่งอย่าได้กังวลใจไปเพราะในช่วงที่ยังมีเรี่ยวแรง ขอให้เต็มที่กับการทำงานทั้งงานประจำหรือหากมีเวลาว่างการหารายได้เสริมก็สำคัญเช่นกันอันเนื่องมาจากทุกวันนี้รายได้ประจำไม่เพียงพอกับค่าใช้จ่ายในชีวิตประจำวันเพราะราคาสินค้ามีแต่จะเพิ่มขึ้นทุกวัน ๆ ซึ่งหากไม่มีรายได้เสริมอาจทำให้เงินเก็บลดน้อยลง และจะส่งผลกระทบต่อชีวิตวัยหลังเกษียณได้

อย่างไรก็ตามเมื่อหลีกเลี่ยงการเกษียณไม่พ้นและช่วงเวลานั้นมาถึง หลายคนร่างกายยังแข็งแรงและไม่อยากอยู่บ้านเฉย ๆ เพราะชีวิตวัยก่อนอยู่กับการทำงานมาหลายสิบปี ซึ่งจากประสบการณ์การทำงานที่ผ่านมาส่งผลให้เป็นผู้ที่เชี่ยวชาญและมีความรอบรู้มากและแน่นอนปัจจัยดังกล่าวยังสามารถสร้างคุณประโยชน์ต่อชาติและแผ่นดินได้อีก ดังนั้นวันนี้จะขอเสนออาชีพที่เหมาะสมหลังเกษียณ...

อาจารย์พิเศษหรือที่ปรึกษาองค์กร ทั้งนี้มหาวิทยาลัยหรือโรงเรียนต่าง ๆ ต้องการให้นักเรียนนักศึกษาของสถาบันได้เรียนรู้ประสบการณ์จากผู้ที่ผ่านการปฏิบัติงานมาโดยตรงเพื่อให้เกิดการแลกเปลี่ยนความคิดก่อนที่นักเรียนนักศึกษาเหล่านั้นจะเข้าสู่สนามแห่งการทำงานของจริง

เขียนหนังสือ บางท่านอาจจะไม่ถนัดงานสอนแต่อาจจะถนัดกับงานเขียน ดังนั้นสามารถถ่ายทอดประสบการณ์ที่ผ่านมาทั้งหมดในชีวิตออกมาเป็นตัวหนังสือ ขณะเดียวกันช่วงเวลาของการถ่ายทอดเรื่องราวอาจทำให้เกิดความรู้สึกดีเพราะเหมือนได้ทบทวนช่วงชีวิตที่ผ่านมาเช่นกัน

อาสาสมัคร ยังมีหน่วยงานองค์กรการกุศลมากมายที่ยังขาดแคลนบุคลากรที่เหมาะสมกับงาน ดังนั้นหากมีเวลาว่างการเสียสละเวลาเพื่อช่วยเหลือเพื่อนมนุษย์อาจทำให้หน้าตาสดใสเปล่งปลั่งเพราะเหมือนการได้ทำบุญ นอกจากนี้บางครั้งอาจได้เดินทางไปต่างจังหวัดหรือต่างประเทศซึ่งจะก่อให้เกิดประสบการณ์ใหม่ของชีวิตเกิดขึ้นด้วย

ทั้งนี้วันเวลาที่ผ่านไปในแต่ละวันส่งผลให้อายุของคนเราเพิ่มขึ้นแต่หากมองอีกมุมวันเวลาที่ผ่านไปไม่ได้ทำให้ความรู้ความสามารถลดน้อยลงตามไปเลย ในทางกลับกันยังทำให้ความรู้ความสามารถงอกเงยเพิ่มขึ้นทุกวันทุกวัน เช่นกันเมื่อวัยเกษียณก้าวมาถึงร่างกายอาจแปรเปลี่ยนไปตามสภาพของกาลเวลาแต่ความเก่งหรือคุณค่ากลับไม่ได้เป็นเช่นนั้นเมื่อวันเกษียณมาถึงคุณจะได้เลือกใช้ชีวิตหลังวันนั้นอย่างไรลองคิดดูซักนิดอาจทำให้ค้นพบความสามารถอื่นในตัวเองก็เป็นได้และไม่่ว่าอะไรก็ตามขอให้มีความสุขเมื่อวันนั้นมาถึง...

ที่มา: <http://www.gpf.or.th>

...บรรณาธิการแกลว...

เดือนกันยายนเป็นเดือนที่โดยส่วนตัวแล้วดิฉันจะไม่ค่อยชอบเลย เนื่องจากเป็นเดือนที่ข้าราชการหรือบุคลากรภาครัฐจะต้องเกษียณงานกันออกไป มองในมุมหนึ่งก็เป็นไปตามวัฏจักรเวลาของการทำงานว่าคงต้องหยุดเพื่อพักผ่อนและเปิดโอกาสในคนรุ่นใหม่ ๆ เข้ามาทำงานแต่ก็รู้สึกเสียดายกับความสามารถของหลายๆ ท่าน ก็ขอให้ทุกท่านที่เกษียณจากการทำงานใช้ชีวิตอย่างมีความสุขและดูแลสุขภาพตนเองให้ดีด้วย

สอสมช. กำลังเปิดรับสมาชิกเพื่อการสัมมนาออกสถานที่ ครั้งที่ 2/2554 ซึ่งในครั้งที่ผ่านมาเสียงตอบรับจากสมาชิกค่อนข้างดีมาก เรื่องการศึกษาดูงานสหกรณ์มหาวิทยาลัยศรีนครินทรวิโรฒ (ม.บูรพา) ทำให้สมาชิกได้ “รู้เขา รู้เรา” กับ การบริการต่างๆ

ตอนนี้ทุกท่านอยู่ในจังหวัดใกล้เคียงอาจทำให้สมาชิกและครอบครัว ประสบความยากลำบาก ก็ขอเป็นกำลังใจให้ และ สอสมช. คงจะได้มีส่วนในการบรรเทาทุกข์ให้เพื่อนสมาชิกอีกครั้ง หากต้องการความช่วยเหลือหรือข้อมูลใดๆ สามารถสอบถามได้จากกรรมการ สอสมช. ทุกคนได้ ด้วยความเต็มใจค่ะ

นางสาวชัญญาภา ชุณหวรานนท์
ประธานอนุกรรมการประชาสัมพันธ์

การโอนเงินเข้าบัญชี ของ สอสมช.

ชื่อบัญชี สหกรณ์ออมทรัพย์มหาวิทยาลัยธรรมศาสตร์ จำกัด
ประเภท ออมทรัพย์

ชื่อธนาคาร	สาขา	เลขที่บัญชี
ธนาคารกรุงศรีอยุธยา จำกัด	บางลำพู	011-1-21678-4
ธนาคารกรุงไทย จำกัด	ท่าเตียน	026-1-01958-9
ธนาคารกรุงเทพ จำกัด	บางลำพู	116-4-27595-8
ธนาคารทหารไทย จำกัด	มธ. ท่าพระจันทร์	155-2-00006-7
ธนาคารไทยพาณิชย์ จำกัด	ท่าพระจันทร์	114-2-07341-0

หมายเหตุ เมื่อโอนเงินแล้วโปรดส่งแฟกซ์ใบนำฝากที่หมายเลข 0-2225-9487 พร้อมระบุชื่อ-นามสกุลให้ชัดเจนและโทรศัพท์มาตรวจสอบอีกครั้งว่า สอสมช. ได้รับเอกสารของท่านหรือไม่ เพื่อประโยชน์ของท่าน

ไม่ถึงมือผู้รับกรุณาส่งคืนที่

สหกรณ์ออมทรัพย์มหาวิทยาลัยธรรมศาสตร์ จำกัด (สอสมช.)

เลขที่ 2 ถนนพระจันทร์ แขวงพระบรมมหาราชวัง เขตพระนคร กรุงเทพฯ 10200
โทร. 0-2224-1343, 0-2226-1877 แฟกซ์ 0-2225-9487

โทรศัพท์ สอสมช.

ท่าพระจันทร์ 0-2623-5086-7 ภายใน 3880-2	ศูนย์รังสิต 0-2564-4499 ภายใน 1158-9
ประธานกรรมการ 102	รองผู้จัดการ 103
ผู้จัดการ 111	ฝ่ายบริการเงินฝาก 106
รองผู้จัดการ 103	ฝ่ายบริการสินเชื่อ 104
ฝ่ายบริการเงินฝาก 106	สาขาย่อย
ฝ่ายบริการสินเชื่อ 104	คณะแพทยศาสตร์
ฝ่ายธุรการ 108	โทรศัพท์ 0-2926-9665
ฝ่ายบัญชี 109	โทรสาร 0-2986-9188

คณะผู้จัดทำ

ประธานอนุกรรมการ	นางสาวชัญญาภา ชุณหวรานนท์
อนุกรรมการ	นายชรินทร์ ชมดี
	นายทง วิเศษสิงห์
	นางสาวบรรจง น้าหวล
	นายไพโรจน์ ภูชาญ
	นายรังษี ธารารมย์
เลขานุการ	นางสุนันทา ญาณศีล

พิมพ์ที่ : โรงพิมพ์มหาวิทยาลัยธรรมศาสตร์