

สมาคม

ข่าว

สหกรณ์ออมทรัพย์มหาวิทยาลัยธรรมศาสตร์ จำกัด
“ผ่านระดับมาตรฐานดีเลิศ ประจำปี 2563 ร่วมภาคภูมิใจ ไปด้วยกัน”

<https://www.tucoop.or.th>
ฉบับประจำเดือนพฤศจิกายน 2563 - มกราคม 2564



เนื่องในวาระดิถีขึ้นปีใหม่ รองศาสตราจารย์
ว่าที่ร้อยตรี ดร.นพพร ลิขนิรันดร์ ประธานกรรมการ พร้อมคณะ
กรรมการดำเนินการ และฝ่ายจัดการ เข้าพบ รศ.เกศินี วิฑูรชาติ
อธิการบดีมหาวิทยาลัยธรรมศาสตร์ เพื่อสวัสดีปีใหม่ และมอบ
เงินสนับสนุนมหาวิทยาลัยธรรมศาสตร์ จำนวน 2 ล้านบาท

อัตราดอกเบี้ยเงินฝาก	อัตราดอกเบี้ย
เงินฝากออมทรัพย์	0.75% ต่อปี
เงินฝากออมทรัพย์สินทวี	1.00% ต่อปี
เงินฝากออมทรัพย์พิเศษเพื่อสวัสดิการ	2.00% ต่อปี
เงินฝากประจำทวีทรัพย์	2.25% ต่อปี
เงินฝากประจำ	2.00% - 3.25% ต่อปี
อัตราดอกเบี้ยเงินกู้	4.75% ต่อปี (ตั้งแต่ 1 ต.ค. 63)

» ในเล่ม

- 2 **วันนี้... สมาธ.**
- 3 **สารจากประธานฯ สหกรณ์ออมทรัพย์**
- 4 **ประกาศผลการแข่งขันเลือกตั้ง กรรมการประจำปี 2564**
- 9 **“เสียมากเสียง่าย” ข้อควรคิด สำหรับผู้ประกอบการมือใหม่**
- 10 **ปรับนิสัยการเรียนรู้ของคุณ**
- 11 **ขอแสดงความเสียใจ**
- 12 **บรรณาธิการแถลง**

♥ ♥ ♥ ♥

**ขอเชิญสมาชิกเข้าร่วมการประชุมใหญ่สามัญ
ประจำปี 2564 วันที่ 19 กุมภาพันธ์ 2564
ณ หอประชุมใหญ่มหาวิทยาลัยธรรมศาสตร์ ทำพระจันทร์
ตั้งแต่เวลา 13.00 น. เป็นต้นไป**

♥ ♥ ♥ ♥

NEW NORMAL



ช่องทางรับข่าวสารของ สมาธ.



วันนี้....

สอมธ.

	พ.ย. 63	ธ.ค. 63
จำนวนสมาชิก	9,978 คน	9,975 คน
1. สินทรัพย์รวม	33,378,939,110.79	32,336,404,461.21
1.1 เงินให้สมาชิกกู้	5,228,775,934.11	5,244,215,066.67
1.2 เงินให้สหกรณ์อื่นกู้	7,942,110,000.00	6,659,260,000.00
1.3 เงินลงทุน		
1.3.1 เงินสด/เงินฝากธนาคาร	727,399,086.06	1,128,390,433.27
1.3.2 เงินฝากสหกรณ์อื่น	3,000,000,000.00	3,000,000,000.00
1.3.3 เงินลงทุนระยะสั้นและยาว	16,377,008,498.74	16,056,689,770.91
1.4 สินทรัพย์อื่น	103,645,591.88	247,849,190.36
2. หนี้สินรวม		
2.1 เงินรับฝากจากสมาชิก	19,947,755,778.49	20,247,196,330.20
2.2 เงินกู้ยืม - ระยะสั้น	4,120,000,000.00	2,900,000,000.00
2.3 หนี้สินอื่น	233,545,216.35	345,263,247.85
3. ทุนของสหกรณ์		
3.1 ทุนเรือนหุ้น	6,109,294,930.00	6,149,444,630.00
3.2 ทุนสำรอง	1,513,115,842.41	1,513,194,524.39
3.3 ทุนสะสมและอื่นๆ	163,618,901.48	163,389,301.48
3.4 กำไรจากเงินลงทุนที่ยังไม่เกิดขึ้น	845,233,545.33	532,635,806.36
4. การให้ทุนสวัสดิการต่างๆ		
4.1 ทุนการศึกษาบุตรของสมาชิก	3,611,450.00	3,632,250.00
	(1,384 ราย)	(1,384 ราย)
4.2 ทุนเพื่อช่วยเหลือสมาชิกเมื่อทำการสมรส	78,000.00	85,500.00
	(52 ราย)	(57 ราย)
4.3 ทุนเพื่อสมทบเป็นค่ารักษาพยาบาลให้แก่สมาชิก	538,200.00	609,000.00
	(385 ราย)	(444 ราย)
4.4 ทุนเพื่อการสงเคราะห์เกี่ยวกับการศพของคู่สมรสหรือบุตรหรือบิดามารดา	1,616,000.00	1,729,000.00
	(167 ราย)	(181 ราย)
4.5 ทุนสมทบเป็นเจ้าของภาพสวดพระอภิธรรมศพ	80,000.00	95,000.00
	(16 ราย)	(19 ราย)
4.6 ทุนเพื่อสงเคราะห์สมาชิกหรือคู่สมรสหรือบิดามารดา ประสบภัยพิบัติ	47,500.00	48,500.00
	(9 ราย)	(10 ราย)
4.7 ทุนเพื่อสวัสดิการสำหรับสมาชิกผู้เป็นโสด	22,500.00	24,000.00
	(15 ราย)	(16 ราย)
4.8 เงินค่าสินไหมทดแทนกรณีสมาชิกเสียชีวิต หรือได้รับอันตราย แก่ร่างกายจากอุบัติเหตุ	447,264.50	470,746.50
	(51 ราย)	(58 ราย)
4.9 กองทุนทดแทนกรณีสมาชิกถึงแก่กรรม	2,371,000.00	2,762,000.00
	(23 ราย)	(27 ราย)
4.10 กองทุนทดแทนกรณีสมาชิกอายุ ครบ 61-95 ปีบริบูรณ์	4,748,400.00	5,159,200.00
	(664 ราย)	(716 ราย)
4.11 กองทุนเกษียณอายุราชการ	5,100,000.00	5,140,000.00
	(120 ราย)	(121 ราย)



สารจากประธานฯ สหกรณ์ออมทรัพย์ มหาวิทยาลัยธรรมศาสตร์ จำกัด

กราบเรียนเพื่อนสมาชิก สอมธ. ที่รักทุกท่าน

ผมขอใช้โอกาสนี้สวัสดีปีใหม่ 2564 แต่เพื่อนสมาชิก สอมธ. ทุกท่าน ขอชวนสมาชิกทุกท่านเก็บความทรงจำดีๆ ที่เราได้ร่วมแรงร่วมใจสร้างไว้ในปี 2563 และขอให้ชีวิตในปีใหม่นี้เต็มไปด้วยเรื่องราวที่ยอดเยี่ยม ช่วงปลายปีที่ผ่านมาผมได้มีโอกาสพบปะสนทนากับสมาชิก สอมธ. ที่ไปร่วมสัมมนาระดมความเห็นเพื่อพัฒนาสหกรณ์ ณ ภูมรินทร์ ริสอร์ท จ.นครนายก เมื่อวันที่ 14-15 พฤศจิกายน 2563 ที่ผ่านมามีสมาชิกเข้าร่วมและให้ข้อเสนอแนะที่เป็นประโยชน์ต่อการบริหารสหกรณ์จำนวนมาก เป็นครั้งแรกที่คณะกรรมการดำเนินการชุดที่ 49/2563 มีโอกาสได้พบปะสมาชิกในการจัดสัมมนาเพราะเราเผชิญกับสถานการณ์โรคระบาดโควิด-19 มาอย่างต่อเนื่องนับตั้งแต่เดือนมีนาคม 2563 เป็นต้นมา การได้พบปะและพูดคุยกับสมาชิก ทำให้ได้สร้างความเข้าใจให้กับสมาชิกถึงสถานการณ์ของ สอมธ. ในปัจจุบันที่ต้องเผชิญกับวิกฤตการณ์ต่างๆ รอบด้าน

ผมขอขอบคุณผู้ทำหน้าที่กรรมการดำเนินการ เจ้าหน้าที่ และสมาชิก ได้ร่วมแรงร่วมใจก้าวผ่านวิกฤติมาร่วมกันจนถึงวันนี้ แม้สถานการณ์การระบาดของโควิด-19 ระลอกใหม่จะเกิดขึ้นเกือบทุกพื้นที่ของประเทศ แต่ผมเชื่อว่าพวกเราจะผ่านทุกอย่างไปด้วยกันด้วยความรักและสามัคคี ภายใต้การทำงานตามหลักการสหกรณ์

ท้ายนี้ผมขอให้เพื่อนสมาชิกร่วมแสดงความยินดีกับคุณบุศริน ช่างอยู่ รองผู้จัดการ สอมธ. ซึ่งคณะกรรมการดำเนินการได้มีมติเห็นชอบเป็นเอกฉันท์ แต่งตั้งให้เป็นผู้จัดการ สอมธ. คนปัจจุบัน คุณบุศรินเป็นพนักงานที่มีความซื่อสัตย์ต่อสหกรณ์เป็นอย่างสูง ได้เก็บเกี่ยวประสบการณ์และความเชี่ยวชาญในการทำงานใน สอมธ. อย่างต่อเนื่องมากกว่า 30 ปี

ด้วยความรักและเคารพ

(รองศาสตราจารย์ ว่าที่ร้อยตรี ดร.นพพร ลิปรีชานนท์)

ประธานกรรมการ

WEB MEMBER...

สอมธ. ขอเชิญชวนสมาชิกสมัคร WEB MEMBER เพื่อตรวจสอบข้อมูลเบื้องต้น ได้ที่ <https://www.tucoop.or.th>
WEB MEMBER คือ ระบบตรวจสอบข้อมูลสมาชิกเบื้องต้น
WEB MEMBER คืออย่างไร สามารถตรวจสอบข้อมูลต่างๆ ของสมาชิกได้
WEB MEMBER ตรวจสอบอะไรได้บ้าง

- | | |
|--------------------------|-------------------|
| *ทะเบียนหุ้น | *เงินกู้ |
| *คำนวณการผ่อนชำระ | *เงินฝาก |
| *พิมพ์ใบเสร็จ/ใบแจ้งหนี้ | *การค้าประกัน |
| *ปันผล/เฉลี่ยคืน | *ผู้รับผลประโยชน์ |

แจ้งปัญหาการเข้าระบบ โทร. 0-2623-5086-7 ต่อ 110

ผลการหยั่งเสียงเลือกตั้งกรรมการประจำปี 2564

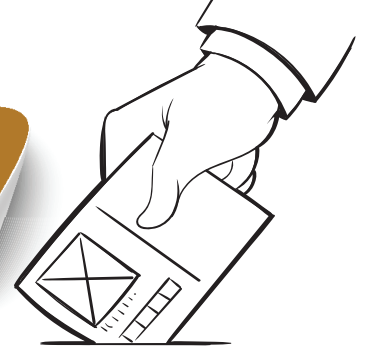

หลังจากที่ สอมธ. ได้จัดการหยั่งเสียงเลือกตั้งกรรมการดำเนินการประจำปี 2564 ไปแล้ว เมื่อวันที่ 26 พฤศจิกายน 2563 ซึ่งผลการเลือกตั้งสมาชิกคงทราบกันแล้วจากสื่อ Social ต่างๆ ทั้งในเว็บไซต์ และ line official ของ สอมธ. ในข่าวสารฉบับนี้ ขอนำผลการหยั่งเสียงเลือกตั้งเป็นกรรมการมาลงให้สมาชิกได้ทราบกันอีกครั้งหนึ่ง



ทั้งนี้ สอมธ. ขอเชิญชวนสมาชิก ร่วมประชุมใหญ่สามัญประจำปี 2564 ในวันที่ 19 กุมภาพันธ์ 2564 เพื่อรับฟังผลการดำเนินงาน และร่วมรับรองตามวาระการประชุม รวมถึงการออกเสียงรับรองผู้ที่ผ่านการหยั่งเสียงเลือกตั้งกรรมการทั้ง 7 ท่าน ให้เป็นกรรมการดำเนินการอย่างสมบูรณ์

***ประกาศรายชื่อสมาชิกที่ได้รับรางวัลจากการร่วมแสดงความคิดเห็นต่อการพัฒนาจุลสารข่าว สอมธ. ฉบับประจำเดือนกันยายน-ตุลาคม 2563 จำนวน 10 ท่าน ดังนี้**

- | | | |
|-------------------------------|------------------|---------------------------------|
| 1. คุณอัศนีรุศ บุญโญ | เลขทะเบียน 06218 | สังกัด ทั่วไป |
| 2. คุณศศิธรดา สหายมิตร | เลขทะเบียน 08944 | สังกัด คณะสาธารณสุขศาสตร์ |
| 3. รศ.ปาริชาติ วลัยเสถียร | เลขทะเบียน 01211 | สังกัด ทั่วไป (ชร.บ้านนาญ) |
| 4. คุณชัชสรัญ อจลญา เต็งพงศธร | เลขทะเบียน 05361 | สังกัด คณะศิลปศาสตร์ |
| 5. คุณสิทธิชัย พันเศษ | เลขทะเบียน 03098 | สังกัด สถาบันเอเชีย |
| 6. คุณชุตติมา ญาณะ | เลขทะเบียน 10130 | สังกัด คณะวิศวกรรมศาสตร์ |
| 7. คุณหฤทัยรัตน์ ศรีจันทร์ขำ | เลขทะเบียน 08332 | สังกัด วิทยาลัยสหวิทยาการ |
| 8. คุณวิภาanitย โพธิ์ทอง | เลขทะเบียน 08206 | สังกัด วิทยาลัยโลกคดีศึกษา |
| 9. ผศ.บุญจิรา ถึงสุข | เลขทะเบียน 02473 | สังกัด ทั่วไป (ชร.บ้านนาญ) |
| 10. คุณจิราวุธ สุบัญญัติ | เลขทะเบียน 10708 | สังกัด วิทยาลัยพัฒนศาสตร์ ป๋วยฯ |

สมาชิกสามารถรับของรางวัลได้ที่สำนักงาน สอมธ. ทุกสำนักงาน ทั้งนี้ สอมธ. ต้องขอขอบพระคุณสมาชิกทุกท่านที่สนับสนุนและร่วมกิจกรรมของ สอมธ. เสมอมา



**ประกาศสภรณ์ออมทรัพย์มหาวิทยาลัยธรรมศาสตร์ จำกัด
เรื่อง ผลการหยั่งเสียงเลือกตั้งกรรมการดำเนินการประจำปี 2564**

ตามที่ สภรณ์ออมทรัพย์มหาวิทยาลัยธรรมศาสตร์ จำกัด (สอมธ.) ได้จัดการหยั่งเสียงเลือกตั้งกรรมการดำเนินการประจำปี 2564 ในวันที่ 26 พฤศจิกายน 2563 และได้มีการหยั่งเสียงเลือกตั้งกรรมการจำนวน 7 คน เสร็จเรียบร้อยแล้วนั้น

บัดนี้ ขอประกาศรายชื่อผู้ที่ได้รับการหยั่งเสียงเลือกตั้งกรรมการดำเนินการ ดังนี้
เหรียญก

นายรังษี ธารารมย์

กรรมการผู้แทนสำนักงานอธิการบดี สำนักงานสภามหาวิทยาลัย สำนักงานตรวจสอบภายใน
สำนักงานยุทธศาสตร์และการคลัง สำนักงานบริหารวิชาการและพัฒนานักศึกษา
สำนักงานบริหารทรัพยากรมนุษย์และกฎหมาย สำนักงานบริหารกายภาพและบริการกลาง
สำนักงานวิทยาศาสตร์และเทคโนโลยีขั้นสูง สำนักงานสัญญา ธรรมศักดิ์เพื่อประชาธิปไตย
นางสาวมาลินี แต้ตั้ง

กรรมการผู้แทนหอสมุดแห่งมหาวิทยาลัยธรรมศาสตร์ วิทยาลัยสหวิทยาการ วิทยาลัยนวัตกรรมการ
สำนักงานบริหารทรัพย์สินและกีฬา สำนักงานศูนย์วิจัยและให้คำปรึกษาแห่ง มธ.
และวิทยาลัยนานาชาติปรีดี พนมยงค์

นางสาวจรรยา สุขพินิจ

กรรมการผู้แทนคณะรัฐศาสตร์ และคณะนิติศาสตร์

นางสาวพรชนิตว์ ทองแจ่ม

กรรมการผู้แทนคณะศิลปศาสตร์ คณะศิลปกรรมศาสตร์
และคณะวิทยาการเรียนรู้และศึกษาศาสตร์

นายบุญเลิศ วันเส็ง

กรรมการผู้แทนคณะวิทยาศาสตร์และเทคโนโลยี คณะวิศวกรรมศาสตร์
สถาบันเทคโนโลยีนานาชาติสิรินธร และคณะสถาปัตยกรรมศาสตร์และการผังเมือง

นายอภิรักษ์ ชูหนู

กรรมการผู้แทนทั่วไป

นายธนิษฐ์ สุขสมกุลนันท์

ผลการหยั่งเสียง

คณะกรรมการหยั่งเสียงเลือกตั้ง จะนำรายชื่อผู้สมัครที่ผ่านการกลั่นกรองโดยการหยั่งเสียงเสนอ ต่อที่ประชุมใหญ่สามัญประจำปี 2564 เพื่อให้สมาชิกเลือกตั้ง โดยการออกเสียงรับรองหรือไม่รับรอง รวมกันทั้งหมด ถ้าได้คะแนนเสียงรับรองโดยเสียงข้างมากของที่ประชุม ให้ถือว่าผู้สมัครเข้ารับการหยั่งเสียง เลือกตั้งเหล่านั้น ได้รับเลือกตั้งให้เป็นกรรมการดำเนินการอย่างสมบูรณ์ ตามข้อบังคับสหกรณ์ออมทรัพย์ มหาวิทยาลัยธรรมศาสตร์ จำกัด พ.ศ.2545 ข้อ 42 และระเบียบฯ ว่าด้วยการสรรหาคณะกรรมการ- ดำเนินการ พ.ศ.2550 ข้อ 8 (3)

ประกาศ ณ วันที่ 27 พฤศจิกายน 2563

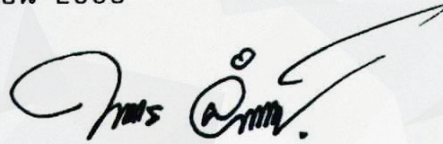

(รองศาสตราจารย์ ว่าที่ร้อยตรี ดร.นพพร สิรีชานนท์)

ประธานกรรมการ

คณะกรรมการหยั่งเสียงเลือกตั้งประจำปี 2564



โควิด-19 กลับมา ประกันยังคุ้มครอง

สหกรณ์ออมทรัพย์มหาวิทยาลัยธรรมศาสตร์ จำกัด
ทำประกันไวรัสโคโรนา (COVID-19)

ยังคุ้มครองสมาชิกทุกท่าน

ตรวจพบจ่าย 20,000.00 บาท

เริ่มคุ้มครองตั้งแต่วันที่ 17 มีนาคม 2563

ถึง วันที่ 17 มีนาคม 2564

(ความคุ้มครองเป็นไปตามเงื่อนไขที่บริษัทประกันภัยกำหนด)

Hotline TQM 1737

มือถือ: 08-3989 8173, 06-4587-0470

โทรศัพท์: 0-2119-8888 โทรสาร: 0-2119-8800, www.tqm.co.th

สอมธ. โทรศัพท์: 0-2226-1877 หรือโทรภายใน 3880-2 ต่อ 110





ประกาศสหกรณ์ออมทรัพย์มหาวิทยาลัยราชภัฏนครราชสีมา จำกัด
เรื่อง คณะนอกรับเลือกตั้งกรรมการดำเนินการประจำปี 2564

วันที่ 26 พฤศจิกายน 2563

ชื่อ-สกุล	หมายเลข	ท่าพระจันทร์	ศูนย์รังสิต	ศูนย์ลำปาง	ศูนย์พัทยา	คะแนนรวม	ลำดับ
เหรียญก							
นายรังษี ธารารมย์	1	286	1,051	57	2	1,396	1
นางนวลรักษ์ ชอบชื่น	2	269	751	17	23	1,060	2
กรรมการผู้แทนสำนักงานอธิการบดี							
สำนักงานสภามหาวิทยาลัย							
สำนักงานตรวจสอบภายใน							
สำนักงานยุทธศาสตร์และการคลัง							
สำนักงานบริหารวิชาการฯ							
สำนักงานบริหารทรัพยากรมนุษย์ฯ							
สำนักงานบริหารกายภาพฯ							
สำนักงานวิทยาศาสตร์ฯ							
สำนักงานสัญญา ธรรมศักดิ์ฯ							
นางสาวมาลินี แซ่ตั้ง	1	270	917	62	1	1,250	1
นายพุทธิวัฒน์ วิเศษสิงห์	2	260	893	12	25	1,190	2
กรรมการผู้แทนหอสมุดแห่ง มธ.							
วิทยาลัยสหวิทยาการ วิทยาลัยนวัตกรรมการ							
สำนักงานบริหารทรัพย์สินและกีฬา							
สำนักงานศูนย์วิจัยและให้คำปรึกษา							
และวิทยาลัยนานาชาติปรีดี พนมยงค์							
รศ.ดร.อรพรรณ คงมาลัย	1	254	852	21	17	1,144	2
นางสาวจรรยา สุขพินิจ	2	290	897	53	8	1,248	1
กรรมการผู้แทนคณะรัฐศาสตร์							
และคณะนิติศาสตร์							
นางสาวพรชนิตว์ ทองแจ่ม	1	277	987	62	7	1,333	1
นายโชติศักดิ์ กล้าช้าง	2	254	759	10	18	1,041	2

ชื่อ-สกุล	หมายเลข	ท่าพระจันทร์	ศูนย์รังสิต	ศูนย์ลำปาง	ศูนย์พัทยา	คะแนนรวม	ลำดับ
กรรมการผู้แทนคณะศิลปศาสตร์ คณะศิลปกรรมศาสตร์ และคณะวิทยาการเรี ยนรู้และศึกษาศาสตร์ นายบุญเลิศ วันเส็ง	1	206	1,023	59	6	1,294	1
ผศ.ดร.เชาวฤทธิ์ เชาวแสงรัตน์	2	323	749	14	19	1,105	2
กรรมการผู้แทนคณะวิทยาศาสตร์ คณะวิศวกรรมศาสตร์ สถาบันเทคโนโลยีนานาชาติสิรินธร และสถาปัตยกรรมศาสตร์ นายอภิรักษ์ ชูหนู รับรอง	1	440	1,637	71	20	2,168	1
ไม่รับรอง		73	131	1	3	208	
กรรมการผู้แทนทั่วไป ผศ.ดร.วัจนกัญจน์ สุริยธรรม	1	244	565	8	14	831	2
อาจารย์เกียรติศักดิ์ แสงอรุณ	2	44	208	4	1	257	3
นายเฉลิมยุทธ ภูศรี	3	60	168	2	1	231	4
นายธนิษฐ์รัฐ สุขสมกุลนันท์	4	190	857	60	8	1,115	1
บัตรเสีย		31	90	2	-	123	

ประกาศ ณ วันที่ 27 พฤศจิกายน 2563

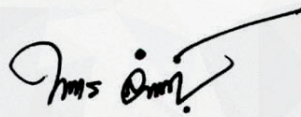

(รองศาสตราจารย์ ว่าที่ร้อยตรี ดร.นพพร สิทธิราชานนท์)

ประธานกรรมการ

คณะกรรมการหยั่งเสียงเลือกตั้งประจำปี 2564



“เสียมากเสียง่าย” ข้อควรคิดสำหรับ ผู้ประกอบการมือใหม่

ผศ.ดร.นนทวรรณ ยมจินดา

นานๆ ครั้งจึงจะได้ใช้บริการรถรับจ้างสาธารณะ วันก่อนโชคดีได้มีโอกาสได้นั่งรถรับจ้างสาธารณะหรือ Taxi คันหนึ่งใหม่เอี่ยมเงาแว็บ แถมขับมาจอดรับอย่างเรียบร้อย ทำให้แน่ใจว่าคนขับคนนี้คงไม่ขับรถปู้ดปรีดให้เราต้องลุ้นระทึกอยู่หลังรถเป็นแน่

พอขึ้นรถได้และบอกจุดหมายปลายทางแล้ว คุณพี่คนขับก็หันมาบอกอย่างสุภาพว่า ช่วยบอกทางด้วยนะครับ ผมเพิ่งมาขับรถวันนี้วันแรก... และแล้ว จุดเริ่มต้นของการสนทนากับคนแปลกหน้าก็เริ่มขึ้น...

คุณพี่แกเล่าว่า ก่อนหน้านี๊ แกเป็น รปภ. อยู่ที่ส่วนราชการแห่งหนึ่ง แต่เห็นว่ารายได้จากอาชีพ รปภ. คงไม่เพียงพอสำหรับชีวิตหลังเกษียณของแก จึงได้ตัดสินใจเกษียณก่อนกำหนดและนำเงินก้อนที่ได้จากการเกษียณนั้นมาซื้อรถคันนี้ที่ศูนย์ฯ รถแท็กซี่แห่งหนึ่ง เพื่อเริ่มอาชีพใหม่ที่ดูเหมือนจะเป็นธุรกิจส่วนตัวของแกเอง **“ผมตัดสินใจซื้อรถ ไม่เช่าขับ เพราะมันถูกกว่าเดือนละ 25,000 เฉลี่ยแล้วตกวันละ 800 กว่าบาท เทียบกับค่าเช่าวันละ 1,000 เดือนนึ่งก็ 30,000 บาท อันนี้ผ่อน 5 ปี เสร็จแล้วได้รถเป็นสมบัติของเราเลย”** แกบอก (คุณพี่แกคงได้ข้อมูลมาแบบนั้น แต่เราแอบคิดในใจ: 25,000 บาท x 12 เดือน x 5 ปี รวมเป็น 1,500,000 บาท เซียวนะคะคุณพี่ Toyota Altis Limo คันหนึ่งนี้ ถ้าซื้อกันจริงๆ ก็ไม่น่าจะถึง 1 ล้านบาทใหม่?) แกยังบอกอีกว่า **“แต่ก็มีค่าออกรถ ค่าจดทะเบียน ค่าสมัคร Grab กับ Uber เพิ่มอีกนะ เนี่ย ผมยังใช้ไม่เป็นเลย ต้องไปซื้ออุปกรณ์มาติดตั้งและหัดใช้ก่อน”** อดรันทนไม่ได้ จึงถามข้อมูลไป ได้ความว่านอกจากค่าตัวรถที่ต้องผ่อนให้กับศูนย์ฯ แล้ว ค่าใช้จ่ายในการออกรถที่ต้องจ่ายก่อนจะนำรถออกมาขับได้ ได้แก่ ค่าจดทะเบียนประมาณ 3,000 บาท ค่าติดตั้งแก๊ส ประมาณ 30,000 บาท ค่าปั๊วะแท็กซี่ ค่ามิเตอร์ ค่าวิทยุสื่อสาร รวมประมาณ 30,000 บาท ค่าประกันภัยประมาณ 10,000 บาท ค่าสมัครสมาชิกแอปพลิเคชันเรียกแท็กซี่ ที่ละประมาณ 1,000-2,000 บาท และ

ยังมีค่าอุปกรณ์ ได้แก่ โทรศัพท์สมาร์ทโฟนและขาจับ รวมทั้งยังมีค่าดำเนินการที่เรียกเก็บจากศูนย์ฯอีกเล็กน้อย เบ็ดเสร็จก็ประมาณ 100,000 บาทที่ต้องจ่ายในวันที่ออกรถ เมื่อรวมทุกอย่างแล้วคุณพี่แกจะต้องลงทุนราว 1.6 ล้านบาทเพื่อให้ได้เป็นเจ้าของธุรกิจใหม่นี้!! แล้วทุกวันนี้ ความเป็นอยู่ของคุณพี่เป็นอย่างไรบ้างดีขึ้นไหมคะ? แกตอบว่า “ผมก็หาได้วันละประมาณ 1,000 กว่าบาท ข้าราชการกินบนรถนี้แหละ ยังเช่าห้องอยู่ อยู่รวมๆ กันค่าเช่าจะได้ถูกๆ” สรุปว่า ชีวิตความเป็นอยู่ก็ไม่ได้ดีขึ้น?? ต้องทำงานทุกวัน เพื่อหาเงินมาผ่อนรถ ฟังแกเล่าได้แค่นั้น ก็ถึงที่หมายพอดียังไม่ทันบอกเล่าความคิดความเห็นของตัวเองให้แกได้ฟังบ้าง จึงขอใช้โอกาสนี้แบ่งปันเรื่องราวและความคิดเห็นเป็นประเด็นดังนี้

1. ค่าใช้จ่ายในการออกรถโดยรวมแล้ว สูงเกินไปหรือไม่ ต้นทุนรวมของรถเมื่อต้องผ่อนกับศูนย์ฯ เป็นเงินรวมแล้วถึง 1.6 ล้านบาท ในขณะที่ต้นทุนจริงๆ หากซื้อเป็นเงินสด (บวกค่าใช้จ่ายในการออกรถแท็กซี่) ไม่น่าจะเกิน 1 ล้านบาท งานนี้เจ้าของศูนย์ฯ ได้กำไรจากการให้เช่าซื้อถึงคันละ 5-6 แสนบาททีเดียว

2. เมื่อหมดสัญญา 5 ปีแล้ว จะได้กรรมสิทธิ์ในรถมาเป็นของตัวเอง แต่รถ taxi หลังจากอายุ 5 ปีนั้นแน่นอนว่าจะมาพร้อมกับค่าซ่อมแซมและค่าบำรุงรักษาที่สูงขึ้นตามการใช้งาน และความสามารถในการหารายได้ก็อาจลดลงเพราะผู้โดยสารน่าจะอยากเรียก taxi คันใหม่ๆ แอร์เย็นๆ มากกว่า

3. ถ้าเปรียบกับการเช่ารถขับ แม้จะเสียค่าเช่าวันละ 1,000 แต่ก็น่าจะมีบางศูนย์ฯ ที่มีโปรโมชัน เช่า 4 ฟรี 1 หรือแม้แต่เช่า 3 ฟรี 1 ทำให้เราไม่ต้องเสียค่าเช่าเต็มวันละ 1,000 บาทก็ได้ แถมวันไหนอยากหยุดงานอยากพักผ่อนบ้าง ก็ไม่ต้องเสียค่าเช่า

4. ด้านชีวิตความเป็นอยู่ สมมติหาได้วันละ 1,000 x 30 วัน = 30,000 เอาไปจ่ายค่ารถ 25,000 เหลือ 5,000 ต้องจ่ายค่ากินค่าเช่าห้อง จะพอหรือ? ต้องทำงานหนักแค่ไหนจึงจะมีเงินเหลือ? สรุปว่า ชีวิตไม่ดีขึ้น

เรื่องนี้สอนให้รู้ว่าก่อนจะตัดสินใจลงทุนใดๆ นั้นต้องคิดให้รอบด้าน ทั้งด้านรายรับรายจ่าย ทั้งในปัจจุบันและอนาคต (פקเครื่องคิดเลขติดตัวไว้ได้จะดีมาก) และยิ่งรวมไปถึงต้นทุนและประโยชน์ที่ไม่ได้เป็นตัวเงิน เช่น เวลาพักผ่อนหรือความสุขในการทำงานอีกด้วย งานนี้เจ้าของ taxi ไม่รวย คนที่รวยไม่ใช่เจ้าของรถ...ขอให้โชคดี...

ปรับนิสัยการเรียนรู้ของคุณ

คัดสรรมาฝาก จาก ผศ.ดร.ประชา คุณธรรมดี

1. อย่ามัวแต่เปรียบเทียบกับคนอื่น แค่ขอให้คุณเก่งกว่าเมื่อวาน

มีเพื่อนเก่งๆ อยู่รอบตัวเป็นสิ่งที่ดีจะได้ช่วยกันเรียนรู้ มี Role model ที่ดีเพื่อเป็นแรงบันดาลใจคือสิ่งที่ช่วยให้คุณเรียนรู้ได้ถูกทางยิ่งขึ้น... ที่ควรระวังคืออย่าเผลอไปเปรียบเทียบว่าทำไมถึงไม่สามารถทำแบบเดียวกับคนอื่นๆ นั้นได้เสียที

2. อย่าเอาแต่อ้างว่ามีสิ่งที่เราไม่รู้เป็นเรื่องปกติแต่ให้ตัวเองออกไปพยายามหาว่าอะไรคือสิ่งที่เราควรรู้แต่ยังไม่รู้นะ ถ้าวันนี้คุณรู้ว่า อะไรที่คุณยังไม่รู้ ถือว่าโชคดีมาก ๆ คุณแค่หาวิธีเติมความรู้ตรงนั้นให้มากขึ้น ... สมมติถ้าคุณทำอะไรผิดพลาด อย่าเอาแต่อ้างว่าเพราะเราไม่รู้ แต่ให้มองว่าคุณโชคดีละ ที่รู้เสียที่ว่าชั้นความรู้ที่สำคัญที่ควรเติมคืออะไร ... และจงมีความคิดที่จะดันตัวเองออกไปอยู่ในบรรยากาศที่คุณอาจจะเจอชั้นความรู้ที่คุณต้องการให้มากที่สุด... อย่างน้อยๆ ก็อย่าทำแต่สิ่งเดิมๆ ในแต่ละวัน ไม่งั้นชุดความรู้ของคุณก็ไม่ต่างจากเดิม

3. อย่าเรียนไปซะทุกอย่าง แต่ให้มีเป้าหมายว่าอยากเปลี่ยนตัวเองไปในทิศทางไหน

กับटकของคนที่ชอบเรียนรู้คือเรียนสะเปะสะปะเกิน จนบางครั้งใช้เวลาที่มีแต่ละวันไม่คุ้ม กับการศึกษาที่พาตัวคุณเองให้เข้าใจลึกลับหมายอะไรบางอย่างให้มากที่สุด

4. ยัรอรจนถึงวันที่คุณไม่มีทางเลือกกว่าต้องเรียนแล้วแต่ให้เรียนรู้ไว้ก่อนแต่เนิ่นๆ

ทำให้เป็นนิสัย ว่าคุณจะเรียนรู้เรื่องใหม่ๆ ในทุกๆ วันถึงแม้วันนี้อาจจะยังไม่ได้ใช้ แต่ถ้าเป้าหมายคุณไกลๆ ชัดเจนอยู่แล้วว่าคุณควรเรียนรู้เรื่องอะไรเพิ่ม ก็จงเริ่มเรียนรู้มันซะตั้งแต่วันนี้

#SkillPap

#พัฒนาทักษะใหม่ๆไปด้วยกัน

ลิงก์อ่านเพิ่มเติม <https://www.facebook.com/TheSkillPap/photos/a.342090289984432/771177203742403/> สืบค้นเมื่อ 8 มกราคม 2564

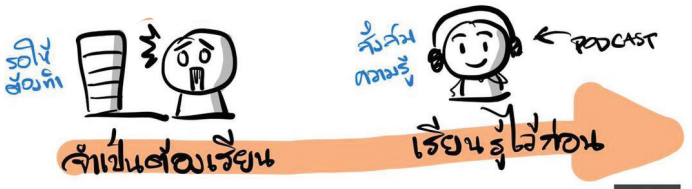
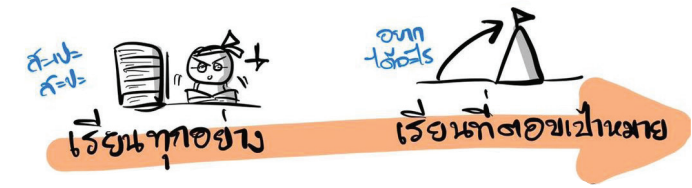

รองศาสตราจารย์ ว่าที่ร้อยตรี ดร.นพพร ลิขลิขานนท์ ประธานกรรมการและคณะกรรมการดำเนินการ รับมอบเครื่องเทอร์โมสแกน จำนวน 5 เครื่อง จากคณะแพทยศาสตร์ โดยมี รองศาสตราจารย์ พญ.อัจฉรา ตั้งสถาพรพงศ์ รักษาการรองคณบดีฝ่ายการคลังและบริหาร และผู้ช่วยศาสตราจารย์ นพ.ณรงค์กร ชัยโพธิ์กลาง รักษาการผู้ช่วยคณบดีฝ่ายสื่อสารองค์กรและกิจการพิเศษ เป็นผู้มอบ เมื่อวันที่ 13 มกราคม 2563 ณ ห้องประชุม สอมธ. ศูนย์รังสิต

ขอแสดงความเสียใจ

สอมธ. ร่วมเป็นเจ้าของภาพพิธีสวดพระอภิธรรมศพสมาชิก สอมธ. ขอแสดงความเสียใจต่อครอบครัวของท่านสมาชิกมา ณ โอกาสนี้

รศ.ดร.คมวุฒิ วิชาญตวาทกุล เลขทะเบียนที่ 08826 สังกัด สถาบันเทคโนโลยีนานาชาติสิรินธร เมื่อวันที่ 15 ธันวาคม 2563 ณ วัดดอนเมือง กรุงเทพฯ

คุณชลัช ลีละวณิช เลขทะเบียนที่ 00211 สังกัด ทั่วไป (ขร.บ้านาญ) เมื่อวันที่ 13 ธันวาคม 2563 ณ วัดดุสิตาราม วรวิหาร กรุงเทพฯ



รางวัลชนะเลิศผลการประกวดตราสัญลักษณ์

ผู้ออกแบบ: นางสาวศุภานัน ฝั่งถนอม เลขทะเบียน 10440

สังกัด โรงพยาบาลธรรมศาสตร์ฯ

ความหมายของตราสัญลักษณ์

คือ สหกรณ์ออมทรัพย์มหาวิทยาลัยธรรมศาสตร์เปรียบเสมือนมือที่เข้มแข็งมั่นคงที่คอยประคอง ปกป้อง ดูแลเสถียรภาพทางการเงินของเหล่าสมาชิกสหกรณ์มหาวิทยาลัยธรรมศาสตร์

สีเขียวของมือและอ้อมแขน

สีเขียว คือ สีประจำสหกรณ์ออมทรัพย์มหาวิทยาลัยธรรมศาสตร์ มือและอ้อมแขนนี้คอยปกป้องเสถียรภาพทางการเงินได้อย่างเข้มแข็ง มั่นคง แต่แฝงด้วยความอบอุ่น ดูแลสมาชิกประดุจคนในครอบครัว **สีแดง-เหลืองของตึกโดม** คือ สีประจำสถาบัน สีที่แสดงถึงความเป็นธรรมศาสตร์ที่มีความหนักแน่นมั่นคงเป็นหนึ่งเดียวกัน โดยตึกโดม (มหาวิทยาลัยธรรมศาสตร์) จะมีมือของสหกรณ์ช่วยประคองประคอง ทำให้โดม (มหาวิทยาลัยธรรมศาสตร์) มีความแข็งแกร่งมากยิ่งขึ้น

สีเหลืองทองของเหรียญทอง

คือ ความร่ำรวย ความมั่นคงทางการเงิน ประดุจจะมีเงินทองไว้ในครอบครอง

ทั้งนี้ สอมธ. จะนำตราสัญลักษณ์มาใช้ในกิจกรรมของ สอมธ. ต่อไป



บรรณาธิการแถลง

นางสาวศรีสุข มงกุฎวิสุทธิ ประธานอนุกรรมการสื่อสารองค์กร



บทบรรณาธิการฉบับนี้เคยสัญญาว่าจะสั้นกระชับเพื่อไม่กินพื้นที่สาระที่สำคัญที่ สอมธ. อยากจะสื่อสารให้กับสมาชิกได้รับทราบ ในช่วงที่โควิดระลอกใหม่ระบาดหนักในหลายพื้นที่ของประเทศ เป็นความโชคดีที่ประเทศได้ซ่อมใหญ่ไปครั้งที่แล้วและทำให้สมาชิก สอมธ. ของเราปลอดภัย โดยดูจากดัชนีชี้วัดที่ สอมธ. ทำประกันภัยโควิดให้สมาชิกในรอบปีที่ผ่านมา มีเพียง 1 ราย ที่ได้มาใช้สิทธิ์และรักษาหาย เป็นปกติเรียบร้อยสุขภาพแข็งแรงดีแล้ว มารอบนี้เชื่อว่าสมาชิก สอมธ. ของเราจะรู้วิธีการรับมือให้ปลอดภัยจากโควิดอย่างแน่นอน จุลสารข่าว สอมธ. เดินทางมาถึงฉบับสิ้นปีคงเป็นฉบับสุดท้ายของ บก. ชุดนี้ตลอดปี 2563 ที่ผ่านมา เราเจอเรื่องราวที่ไม่คาดคิดมากมาย และเราใช้เวลาในการแก้ไขปัญหาเฉพาะหน้าเป็นส่วนใหญ่งานนโยบายต่าง ๆ เพื่อพัฒนาจึงอาจไม่ได้อย่างที่คาดบ้าง เราก็พยายามบริหารแบบจัดสมดุล “สมาชิกอยู่ดี สอมธ. อยู่ได้” แต่ภายใต้วิกฤติที่กรรมการบริหารชุดนี้ได้เจอ ก็ได้สร้างโอกาสหลายอย่างแบบก้าวกระโดดเช่นกัน ในวัน

ประชุมใหญ่สามัญประจำปี ประธาน สอมธ. จะได้มีการจัดแถลงต่อไป สาระในเล่มนี้ได้คัดมาเน้น ๆ “ปรับนิสัยการเรียนรู้ของคุณ” “เสียมากเสียง่าย ข้อควรคิดสำหรับผู้ประกอบการมือใหม่” ยินดีกับผู้จัดการใหม่ของ สอมธ. และขอบคุณสมาชิกที่ร่วมแสดงความคิดเห็นเรื่องจุลสารข่าว สอมธ. และเรามีผู้โชคดี 10 ท่านที่ได้รับรางวัลจากการร่วมกิจกรรมตามเลขทะเบียนสมาชิกดังนี้ 06218 08944 01211 05361 03098 10130 08332 08206 02473 10708 (ตรวจสอบรายชื่อได้ที่หน้า 4) ขอขอบคุณสมาชิกความเห็นเราจะทำเป็นสรุปส่งต่อให้อนุกรรมการสื่อสารองค์กรชุดใหม่ได้พิจารณาต่อไป

สุดท้ายสวัสดิ์ปีใหม่ ขอให้สมาชิกสุขภาพกายใจแข็งแรง จัดสมดุลระหว่างการรับและการแบ่งปันนะคะ

ด้วยจิตศรัทธา

การโอนเงินเข้าบัญชี ของ สอมธ.

ชื่อบัญชี สหกรณ์ออมทรัพย์มหาวิทยาลัยธรรมศาสตร์ จำกัด
ประเภท ออมทรัพย์

ชื่อธนาคาร	สาขา	เลขที่บัญชี
ธนาคารกรุงศรีอยุธยา จำกัด	บางลำภู	011-1-21678-4
ธนาคารกรุงไทย จำกัด	ท่าเตียน	026-1-01958-9
ธนาคารกรุงเทพ จำกัด	บางลำพู	116-4-27595-8
ธนาคารทหารไทย จำกัด	มธ. ท่าพระจันทร์	155-2-00006-7
ธนาคารไทยพาณิชย์ จำกัด	ท่าพระจันทร์	114-2-07341-0

หมายเหตุ เมื่อโอนเงินแล้วโปรดส่งแฟกซ์ใบนำฝากเงินมาที่หมายเลข โทรสาร 0-2225-9487 พร้อมระบุ ชื่อ-นามสกุล ให้ชัดเจน และโทรศัพท์มาตรวจสอบอีกครั้งว่า สอมธ. ได้รับเอกสารของท่านหรือไม่ เพื่อประโยชน์ของท่าน

ไม่ถึงมือผู้รับกรุณาส่งคืนที่

สหกรณ์ออมทรัพย์มหาวิทยาลัยธรรมศาสตร์ จำกัด (สอมธ.)

เลขที่ 2 ถนนพระจันทร์ แขวงพระบรมมหาราชวัง เขตพระนคร กรุงเทพฯ 10200
โทรศัพท์ 0-2224-1343, 0-2226-1877 โทรสาร 0-2225-9487

โทรศัพท์ สอมธ.

ท่าพระจันทร์ 0-2623-5086-7 ภายใน 3880-2	ศูนย์รังสิต 0-2564-4499 ภายใน 1158-9
ประธานกรรมการ 102	ผู้ช่วยผู้จัดการ 103
ผู้จัดการ 111	ฝ่ายบริการเงินฝาก 106
ผู้ช่วยผู้จัดการ 103	ฝ่ายบริการสินเชื่อ 104
ฝ่ายบริการเงินฝาก 106	สาขาย่อย
ฝ่ายบริการสินเชื่อ 104	คณะแพทยศาสตร์
ฝ่ายธุรการ 108	โทรศัพท์ 0-2926-9665
ฝ่ายบัญชี 109	โทรสาร 0-2986-9188

คณะผู้จัดทำ

คณะอนุกรรมการสื่อสารองค์กร

พิมพ์ที่: โรงพิมพ์มหาวิทยาลัยธรรมศาสตร์