

# ข่าว สอมธ.

<https://www.tucoop.or.th>

ฉบับประจำเดือนมิถุนายน - กรกฎาคม 2564

## สอมธ. พัฒนาระบบสารสนเทศ

สอมธ. พัฒนาระบบสารสนเทศ Mobile Application เพื่อความสะดวกสบาย แบบ New Normal เพื่อตรวจสอบข้อมูลทางการเงินและการรับข่าวสารของ สอมธ. พร้อมรองรับระบบการโอนเงินไปยังธนาคาร (Money Transfer) โดยไม่เสียค่าใช้จ่าย ทั้งนี้ ยังอยู่ระหว่างการพัฒนาต่อไป

### สอมธ. เชิญชวนสมาชิกดาวน์โหลด Mobile Application



สมัครง่าย ใช้สะดวก เพียงดาวน์โหลด Application บน Smart Phone ผ่าน Play Store สำหรับ Android และ App Store สำหรับ iPhone/iPad โดยพิมพ์คำว่า สอ.ม.ธรรมศาสตร์ ในช่องค้นหาหรือ สแกน QR Code

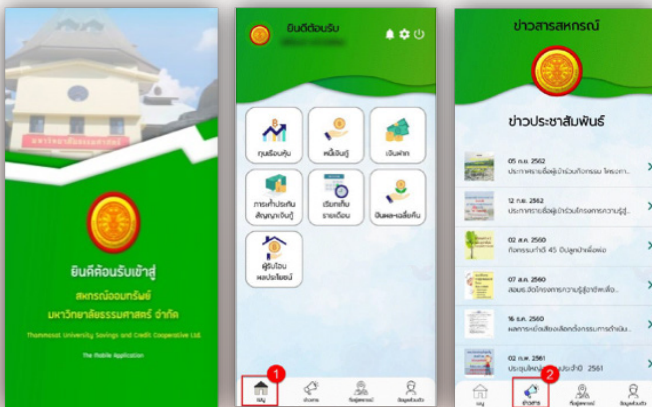

คู่มือการดาวน์โหลด Application หน้า 11

## อัตราดอกเบี้ยเงินฝาก (ณ สิงหาคม 2564)

### เงินฝากออมทรัพย์

อัตราดอกเบี้ย 0.75 % ต่อปี

### เงินฝากออมทรัพย์สินทวี

อัตราดอกเบี้ย 1.00 % ต่อปี

### เงินฝากออมทรัพย์พิเศษเพื่อสวัสดิการ

อัตราดอกเบี้ย 2.00 % ต่อปี

### เงินฝากประจำทวีทรัพย์

อัตราดอกเบี้ย 2.25 % ต่อปี

### เงินฝากประจำ

อัตราดอกเบี้ย 2.00 % - 3.25 % ต่อปี

### อัตราดอกเบี้ยเงินกู้

4.75 % ต่อปี

## ในเล่ม

- 👉 วันที่ สอมธ. 2
- 👉 ประธานพบสมาชิก 3
- 👉 ปรับโครงสร้างหนี้ 6
- 👉 รายละเอียดการขอรับเงินทุนช่วยเหลือสมาชิกผู้ติดเชื้อโควิด-19 7
- 👉 ปรับปรุงหลักเกณฑ์การให้กู้เงินสามัญ 8
- 👉 เงินกู้ฟ้าใสสู้ภัยโควิด-19 วงเงินสูงสุด 200,000 บาท 10
- 👉 บรรณาธิการแถลง 12



# วันนี้... สอมร.



	หน่วย : บาท	
	มี.ย.64	ก.ค.64
จำนวนสมาชิก	10,098 คน	10,108 คน
<b>1. สินทรัพย์รวม</b>	<b>32,423,669,220.40</b>	<b>32,682,878,491.02</b>
1.1 เงินให้สมาชิกกู้	5,161,449,332.47	5,276,368,787.57
1.2 เงินให้สหกรณ์อื่นกู้	5,403,483,000.00	5,132,843,000.00
1.3 เงินลงทุน		
1.3.1 เงินสด/เงินฝากธนาคาร	804,185,299.60	568,824,949.30
1.3.2 เงินฝากสหกรณ์อื่น	3,000,000,000.00	3,000,000,000.00
1.3.3 เงินลงทุนระยะสั้นและยาว	17,944,843,541.75	18,606,422,766.11
1.4 สินทรัพย์อื่น	109,708,046.58	98,418,988.04
<b>2. หนี้สินรวม</b>		
2.1 เงินรับฝากจากสมาชิก	21,748,475,783.60	21,687,878,322.64
2.2 เงินกู้ยืม - ระยะสั้น	1,625,000,000.00	1,875,000,000.00
2.3 หนี้สินอื่น	238,270,220.79	231,221,420.60
<b>3. ทุนของสหกรณ์</b>		
3.1 ทุนเรือนหุ้น	6,342,974,810.00	6,376,416,320.00
3.2 ทุนสำรอง	1,610,250,648.58	1,610,250,648.58
3.3 ทุนสะสมและอื่น ๆ	164,803,962.72	164,524,762.72
3.4 กำไรจากเงินลงทุนที่ยังไม่เกิดขึ้น	522,220,730.03	521,437,692.84
<b>4. การให้ทุนสวัสดิการต่าง ๆ</b>		
4.1 ทุนการศึกษาบุตรของสมาชิก	26,000.00 (14 ราย)	26,000.00 (14 ราย)
4.2 ทุนเพื่อช่วยเหลือสมาชิกเมื่อทำการสมรส	54,000.00 (36 ราย)	60,000.00 (40 ราย)
4.3 ทุนเพื่อสมทบเป็นค่ารักษาพยาบาลให้แก่สมาชิก	300,600.00 (218 ราย)	370,800.00 (255 ราย)
4.4 ทุนเพื่อการสงเคราะห์เกี่ยวกับการศพของคู่สมรส หรือบุตรหรือบิดามารดา	998,000.00 (101 ราย)	1,133,000.00 (115 ราย)
4.5 ทุนสมทบเป็นเจ้าภาพสวดพระอภิธรรมศพ	65,000.00 (13 ราย)	80,000.00 (16 ราย)
4.6 ทุนเพื่อสงเคราะห์สมาชิกหรือคู่สมรสหรือบิดามารดา ประสบภัยพิบัติ	10,000.00 (2 ราย)	10,000.00 (2 ราย)
4.7 ทุนเพื่อสวัสดิการสำหรับสมาชิกผู้เป็นโสด	19,500.00 (13 ราย)	22,500.00 (15 ราย)
4.8 เงินค่าสินไหมทดแทนกรณีสมาชิกเสียชีวิต หรือได้รับอันตราย แก่ร่างกายจากอุบัติเหตุ	380,273.85 (23 ราย)	397,673.85 (25 ราย)
4.9 กองทุนทดแทนกรณีสมาชิกถึงแก่กรรม	1,749,000.00 (13 ราย)	2,065,000.00 (16 ราย)
4.10 กองทุนทดแทนกรณีสมาชิกอายุ ครบ 61-95 ปีบริบูรณ์	2,854,800.00 (416 ราย)	3,137,800.00 (456 ราย)
4.11 กองทุนเกษียณอายุราชการ	220,000.00 (7 ราย)	260,000.00 (8 ราย)
4.12 สวัสดิการช่วยเหลือสมาชิกผู้ติดเชื้อไวรัสโคโรนา 2019 (COVID-19)	90,000.00 (18 ราย)	140,000.00 (28 ราย)



## สารจากประธานฯ

### สหกรณ์ออมทรัพย์ มหาวิทยาลัยธรรมศาสตร์ จำกัด

สอสมธ. ครบรอบ 49 ปีแห่งการก่อตั้ง เมื่อวันที่ 11 กันยายน 2564 ที่ผ่านมา ผมได้เห็นการเติบโตและก้าวหน้าของสหกรณ์ได้อย่างมั่นคงและต่อเนื่อง ภายใต้ความร่วมมือร่วมใจของบรรดาสมาชิกและเจ้าหน้าที่ทุกท่านที่ร่วมกันทำให้ สอสมธ. แห่งนี้ยืนหยัดอย่างสมดุล ในรอบปีที่ผ่านมาถือได้ว่าเป็นปีแห่งการเปลี่ยนแปลงอย่างหลากหลาย การเปลี่ยนแปลงเพื่อรับมือกับสถานการณ์โรคระบาดโควิด-19 ที่มีผลต่อสภาพเศรษฐกิจและความเป็นอยู่ การเปลี่ยนแปลงที่จะเรียนรู้และปรับตัวต่อสถานการณ์ทางสังคมที่เกิดขึ้น ในปีนี้ถือเป็นปีแห่งการเรียนรู้ที่จะสนุกกับทุกหน้าที่แห่งการเปลี่ยนแปลงและพัฒนาชีวิต เพราะการเปลี่ยนแปลงบางครั้ง มาพร้อมโอกาสที่ให้เราเรียนรู้ เพื่อไปสู่ความสำเร็จ ทำให้ สอสมธ. ต้องปรับตัวเพื่อรองรับผลกระทบที่อาจเกิดขึ้นท่ามกลางการเปลี่ยนแปลงที่เกิดขึ้นอย่างรวดเร็ว

ที่ผ่านมา สอสมธ. ได้ให้ความสำคัญต่อการเพิ่มประสิทธิภาพในการทำงานและการรักษาผลประโยชน์ของสมาชิก จึงได้มีการปรับปรุงการให้เงินกู้สามัญให้เหมาะสมและสอดคล้องกับสภาพภาพการจ้างบุคลากรของมหาวิทยาลัยฯ มากยิ่งขึ้น และมีมาตรการช่วยเหลือสมาชิกที่ได้รับผลกระทบจากโรคติดต่อเชื้อไวรัสโคโรนา 2019 โดยได้จัดทำ “โครงการเงินกู้ฟ้าใสสู้ภัยโควิด-19” โครงการปรับโครงสร้างหนี้สำหรับสมาชิกที่ขาดจากสมาชิกภาพ และโครงการสนับสนุนเงินช่วยเหลือสมาชิกที่ติดเชื้อโควิด-19 เพื่อช่วยบรรเทาความเดือดร้อนให้แก่สมาชิก รวมถึงได้เปิดใช้แอปพลิเคชันสหกรณ์ฯ ในระยะที่ 1 ในระบบ Web Member เพื่อเป็นการอำนวยความสะดวกให้สมาชิกสามารถตรวจสอบข้อมูลทางการเงินส่วนบุคคลได้อย่างรวดเร็วผ่านแอปพลิเคชันที่ใช้ได้ทั้งระบบ Android และระบบ IOS (Apple) ส่วนการให้บริการเต็มรูปแบบในระยะที่ 2 ซึ่งคาดว่าจะให้บริการได้ภายในปีนี้ จะมีฟังก์ชันการโอนเงินและฝากเงิน ระหว่างบัญชี สอสมธ. กับธนาคารพาณิชย์ทุกธนาคารผ่านแอปพลิเคชันบนสมาร์ตโฟน และระบบเชื่อมโยงข้อมูล API ของธนาคารกรุงเทพ อย่างเต็มรูปแบบโดยสมาชิกจะไม่เสียค่าธรรมเนียมในการโอนเงิน เพื่อให้เพื่อนสมาชิกได้รับบริการทางการเงินและการรับข่าวสารของ สอสมธ. ได้อย่างทั่วถึงโดยไม่ต้องเดินทางเข้ามายังสำนักงานของ สอสมธ. แต่อย่างใด

ในโอกาสที่ สอสมธ. ได้ครบรอบ 49 ปี ผมในนามของคณะกรรมการดำเนินการ ขอขอบพระคุณทุกท่านที่ร่วมมือร่วมใจกันทำให้ สอสมธ. ประสบความสำเร็จผ่านพ้นอุปสรรคทั้งปวง ความสำเร็จในการดำเนินงานของ สอสมธ. ไม่สามารถเกิดขึ้นได้เพราะผู้ใดผู้หนึ่งเพียงลำพัง ความสำเร็จมาจากการทำหน้าที่อย่างเข้มแข็งร่วมกัน ทั้งในส่วนของคณะกรรมการดำเนินการ เจ้าหน้าที่ คณะที่ปรึกษาและความร่วมมือร่วมใจของเพื่อนสมาชิกทุกท่านที่ได้ช่วยส่งเสริมการดำเนินงานของ สอสมธ. ให้มีความเติบโตก้าวหน้ามาโดยตลอด แม้ว่าการดำเนินงานในบางช่วงจะมีอุปสรรคอันเกิดจากผลกระทบจากเหตุการณ์ภายนอกแต่ก็สามารถแก้ไขปัญหาให้ลุล่วงไปได้ด้วยดี และผมขอให้คำมั่นว่าคณะกรรมการดำเนินการยังคงมีความมุ่งมั่นที่จะปฏิบัติงานด้วยความซื่อสัตย์ สุจริต เน้นการบริหารจัดการที่ดีตามหลักธรรมาภิบาล การสร้างความมั่นคงให้ สอสมธ. และเสริมสร้างความมั่งคั่งให้สมาชิก โดยมีสมาชิกเป็นศูนย์กลางและให้บริการกับสมาชิกทุกกลุ่มอย่างทั่วถึงมีคุณภาพ และเกิดประโยชน์สูงสุด

(รองศาสตราจารย์ วาที่ร้อยตรี ดร. นพพร ลีปริชานนท์)

ประธานกรรมการ



# ขอแสดงความเสียใจ

สมอร. ร่วมเป็นเจ้าภาพพิธีสวดพระอภิธรรมศพสมาชิก สมอร. ขอแสดงความเสียใจต่อครอบครัวของท่านสมาชิก  
มา ณ โอกาสนี้



คุณณิกภัทร คำพันธ์ เลขทะเบียนสมาชิกที่ 09011  
สังกัดสำนักทะเบียนงานทะเบียนนักศึกษา  
เมื่อวันที่ 5 มิถุนายน 2564 ณ วัดหัดตสารเกษตร จ.ปทุมธานี



คุณสุภาพ แจ้งเพนียด เลขทะเบียนสมาชิกที่ 00753  
สังกัดทั่วไป  
เมื่อวันที่ 10 มิถุนายน 2564 ณ วัดเสถียรรัตนาราม จ.นครปฐม



คุณสมพิศ ชิดเชื้อ เลขทะเบียนสมาชิกที่ 00918  
สังกัดทั่วไป  
เมื่อวันที่ 5 กรกฎาคม 2564 ณ วัดศรีอรัญญะวิหาร กรุงเทพฯ



ผศ.วารุณี ภูวสกุล เลขทะเบียนสมาชิกที่ 00269  
สังกัดทั่วไป (vs.บ้านญาติ)  
เมื่อวันที่ 6 กรกฎาคม 2564 ณ วัดพระศรีมหาธาตุวรวิหาร กรุงเทพฯ



ศ.ดร.ประภัสสร เทพชาตรี เลขทะเบียนสมาชิกที่ 06049  
สังกัดคณะวิทยาศาสตร์  
เมื่อวันที่ 27 กรกฎาคม 2564 ณ วัดเจ้าอาม กรุงเทพฯ



คุณอัมพร อรรถเอี่ยม เลขทะเบียนสมาชิกที่ 00982  
สังกัดทั่วไป (vs.บ้านญาติ)  
เมื่อวันที่ 5 สิงหาคม 2564 ณ วัดคงคา จ.นนทบุรี

# ขอแสดงความเสียใจ



คุณธง สุกแสงสี เลขทะเบียนสมาชิกที่ 01531  
สังกัดทั่วไป

เมื่อวันที่ 14 สิงหาคม 2564 ณ วัดนครชื่นชุ่ม จ.นครปฐม



ศ.ดร.จุลชีพ ชินวรสโร เลขทะเบียนสมาชิกที่ 01966  
สังกัดทั่วไป (vs.บ้านกาญจนาภิเษก)

เมื่อวันที่ 14 สิงหาคม 2564 ณ วัดธาตุทอง กรุงเทพฯ

## สมอธ. ต่oprักกันอุบัติเหตุ ประจำปี 2564



รายชื่อโรงพยาบาล

เรียน สมาชิกโปรดทราบ สมอธ. ได้ดำเนินการต่อประกันอุบัติเหตุให้สมาชิกเรียบร้อยแล้ว กับบริษัท  
กรุงเทพประกันภัย จำกัด (มหาชน) เริ่มความคุ้มครองตั้งแต่วันที่ 3 กรกฎาคม 2564 - วันที่ 3 กรกฎาคม 2565  
การรับบัตรประกัน

สมาชิกใน มธ. สมอธ. จัดส่งให้ตามหน่วยงาน

สมาชิกสังกัดทั่วไป สมอธ. จัดส่งให้ตามที่อยู่แจ้งไว้กับ สมอธ.

สมาชิกที่ไม่ได้แจ้ง ขอรับบัตรประกันได้ที่สำนักงาน สมอธ.

การใช้สิทธิ์ประกันอุบัติเหตุ

สมาชิกสามารถยื่นบัตรประกันและบัตรประชาชน โดยไม่ต้องชำระเงินสด ในวงเงินตามหน้า  
บัตรประกัน ณ โรงพยาบาลที่ร่วมกับบัตรประกันได้ทันที ซึ่งท่านสามารถดูรายชื่อโรงพยาบาล ได้ที่  
[www.tucoop.or.th](http://www.tucoop.or.th)

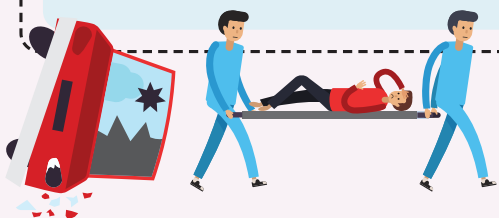

## โครงการปรับโครงสร้างหนี้

ยื่นคำขอตั้งแต่วันที่ 1 มิถุนายน ถึง พฤศจิกายน 2564

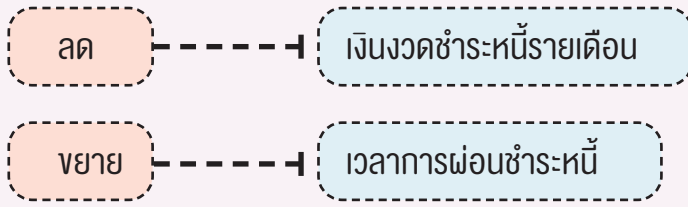

### หลักเกณฑ์และเงื่อนไขการเข้าร่วมโครงการ

ให้สมาชิกที่ประสงค์เข้าร่วมโครงการแจ้งความประสงค์ขอผ่อนผันการชำระหนี้โดยยื่นเอกสารคำขอตามแบบที่ สอมร. กำหนด การขอผ่อนผันการชำระหนี้เพื่อลดส่งเงินงวดชำระหนี้รายเดือน บางสัญญาหรือทุกสัญญาก็ได้ โดยกำหนดให้เงินงวดชำระหนี้รายเดือนที่ลดลงนั้น จะต้องไม่น้อยกว่าดอกเบี้ยเงินกู้รายเดือนสำหรับเงินกู้และเงื่อนไขในการขอผ่อนผันการชำระหนี้มีหลักเกณฑ์ดังนี้

1. เงินกู้ฉุกเฉิน
2. เงินกู้สามัญ หากใช้บุคคลค้ำประกันจะต้องได้รับความยินยอมจากผู้ค้ำประกันด้วย
3. เงินกู้พิเศษหากหลักประกันไม่ใช่ของผู้กู้จะต้องได้รับความยินยอมจากเจ้าของหลักทรัพย์
4. ต้องปรับลดอัตราการส่งหุ้นรายเดือนลง ให้คงเหลือไม่เกิน 700 บาท (เจ็ดร้อยบาทถ้วน)
5. สมาชิกผู้ที่ขอผ่อนผันการชำระหนี้จะขอกู้เงินจาก สอมร. ในสัญญาที่ขอผ่อนผันการชำระหนี้ไม่ได้
6. สมาชิกที่ถูกคำสั่งศาลให้อายัดสิทธิเรียกร้อง (อายัดเงินปันผล) ไม่มีสิทธิขอผ่อนผันการชำระหนี้

วันที่ยื่นคำขอผ่อนผันชำระหนี้	เดือนที่ได้รับการผ่อนผัน
วันที่ 21 มิ.ย. 2564 - 25 มิ.ย. 2564	เดือนกรกฎาคม - ธันวาคม 2564
วันที่ 28 มิ.ย. 2564 - 15 ก.ค. 2564	เดือนสิงหาคม - ธันวาคม 2564
วันที่ 16 ก.ค. 2564 - 13 ส.ค. 2564	เดือนกันยายน - ธันวาคม 2564
วันที่ 16 ส.ค. 2564 - 15 ก.ย. 2564	เดือนตุลาคม - ธันวาคม 2564
วันที่ 16 ก.ย. 2564 - 15 ต.ค. 2564	เดือนพฤศจิกายน - ธันวาคม 2564
วันที่ 18 ต.ค. 2564 - 15 พ.ย. 2564	เดือนธันวาคม 2564

ยื่นคำขอผ่อนผันการชำระหนี้ ภายในวันที่ 15 ของทุกเดือน  
จะได้รับการพิจารณาในเดือนนั้นและมีผลในเดือนถัดไป

เพื่อประโยชน์สูงสุดของสมาชิก โปรดศึกษาหลักเกณฑ์ต่างๆ ให้ครบถ้วน

ศึกษารายละเอียดเพิ่มเติม ดาวน์โหลดคำขอกู้และหนังสือบันทึกข้อตกลง [www.tucoop.or.th](http://www.tucoop.or.th)

# สมธ. จัดสรรเงินทุนสาธารณประโยชน์ ช่วยเหลือสมาชิก

"ผู้ติดเชื้อโควิด-19" รายละ 5,000 บาท

## คุณสมบัติของผู้ได้รับเงินสวัสดิการ

- เป็นสมาชิก สมธ.
- เป็นผู้ติดเชื้อและตรวจพบโรค ตั้งแต่วันที่ 18 มีนาคม 2564 ถึงวันที่ 31 ธันวาคม 2564
- สมาชิกมีสิทธิขอรับสวัสดิการได้เพียงครั้งเดียวตามกรอบระยะเวลาในข้อ 2

## เอกสารประกอบการขอรับเงินสวัสดิการ

1. แบบคำขอรับเงินสวัสดิการ
2. สำเนาบัตรประจำตัวประชาชน
3. ใบรับรองแพทย์โดยยืนยันว่าเป็นโรคไวรัสโคโรนา 2019 (COVID-19)
4. ผลการตรวจวินิจฉัยจากโรงพยาบาลว่าติดเชื้อไวรัสโคโรนา 2019 (COVID-19)

## กำหนดระยะเวลาการยื่นขอรับเงินสวัสดิการ

ให้สมาชิกผู้ติดเชื้อไวรัสโคโรนา 2019 (COVID-19) สามารถยื่นขอรับเงินช่วยเหลือได้ตั้งแต่วันที่ 17 พฤษภาคม 2564 ถึงวันที่ 14 มกราคม 2565 ณ สำนักงาน สมธ.ท่าพระจันทร์ หรือ ศูนย์รังสิต หรือสาขาย่อยคณะแพทยศาสตร์

ทั้งนี้ สมาชิกยังสามารถยื่นขอเงินทุนสมทบค่ารักษาพยาบาล จากการเข้ารับการรักษาพยาบาล โรคไวรัสโคโรนา 2019 (COVID-19) ไม่ว่าจะรักษาตัว แบบ Home isolation หรือ อยู่ที่โรงพยาบาลสนาม หรือ รักษาตัวอยู่ที่ hospital ก็ สามารถขอรับทุน สมทบค่ารักษาพยาบาลได้ **เหมาจ่ายในอัตราวันละ 300 บาท แต่ไม่เกิน 20 วันต่อครั้ง** ตามนิโหลด คำขอรับเงินทุนสมทบค่ารักษาพยาบาล (ตามนิโหลดเอกสาร <https://www.tucoop.or.th>)

**สมธ. ขอเป็นกำลังใจให้สมาชิกทุกท่าน และก้าวผ่านวิกฤตนี้ไปด้วยกัน**

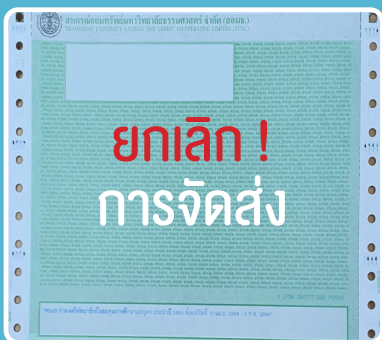

**ยกเลิก!** การจัดส่งใบเสร็จประจำเดือนให้แก่สมาชิก

**ยกเว้น** สมาชิกสังกัดทั่วไป, ข้าราชการบำนาญ และลูกจ้างบำเหน็จรายเดือน (จัดส่งตามความประสงค์ของสมาชิก ที่เคยแจ้งไว้กับ สมธ.)

หมายเหตุ เนื่องด้วยสถานการณ์โรคโควิด-19 การจัดส่งอาจเกิดความล่าช้า โปรดตรวจสอบไปรษณีย์ปลายทาง ว่าเปิดทำการหรือไม่

**เริ่ม!** เดือนมิถุนายน 2564 เป็นต้นไป

# สอมร. ปรับปรุงหลักเกณฑ์การให้เงินกู้สามัญ

เพื่อให้เหมาะสมและสอดคล้องกับสถานภาพการจ้าง บุคลากรของ มร.

## เริ่ม วันที่ 1 กรกฎาคม 2564

เพื่อให้การให้เงินกู้สามัญแก่สมาชิกสหกรณ์ออมทรัพย์มหาวิทยาลัยธรรมศาสตร์ จำกัด (สอมร.) เป็นไปโดยเหมาะสมและสอดคล้องกับสถานภาพการจ้างบุคลากรของมหาวิทยาลัยธรรมศาสตร์ ซึ่ง ประเภทสมาชิก อายุการเป็นสมาชิก วงเงินกู้ ระยะเวลาการผ่อนชำระ สิทธิการกู้ และสิทธิการค้ำประกันของสมาชิกในแต่ละประเภท กำหนดไว้ดังนี้

- สมาชิกที่เป็นข้าราชการ ลูกจ้างประจำ มร. พนักงานมหาวิทยาลัย (ข้าราชการออกนอกระบบ) ข้าราชการบำนาญ ลูกจ้างบำเหน็จรายเดือน พนักงานเงินรายได้ประเภทประจำ สำนักพิมพ์ มร. ที่ได้รับเงินบำเหน็จ พนักงานเงินรายได้ประเภทประจำโรงพิมพ์ มร. ที่ได้รับเงินบำเหน็จ และเจ้าหน้าที่ สอมร. มีสิทธิดังนี้

อายุการเป็นสมาชิก (เดือน)	วงเงินกู้ / ระยะเวลาการผ่อนชำระ			สิทธิการกู้	สิทธิการค้ำประกัน
	กู้ได้ (เท่า) ของเงินเดือน	วงเงินกู้ไม่เกิน (บาท)	ระยะเวลาผ่อนชำระ		
3-11	8	120,000	66	1. ต้องเป็นสมาชิกมาแล้วไม่น้อยกว่า 3 เดือน กู้ได้ภายในทุนเรือนหุ้น หรือเงินฝาก หรือกู้ได้ตามสิทธิ และผ่อนชำระภายในอายุ 65 ปี โดยมีเงื่อนไขให้ยอดการผ่อนชำระจากสัญญาเงินกู้ ทุกสัญญารวมกัน ต้องไม่เกินเงินบำนาญ หรือบำเหน็จรายเดือนของผู้กู้ และมีเงินคงเหลือตามหลักเกณฑ์ที่ สอมร.กำหนด	เป็นสมาชิกมาแล้วไม่น้อยกว่า 3 เดือน  <b>ยกเว้น</b> ข้าราชการบำนาญ และลูกจ้างบำเหน็จรายเดือน ไม่สามารถค้ำประกันได้
12-35	10	150,000	66		
36-59	12	600,000	72		
60-119	40	900,000	120		
120-179	-	1,200,000	120		
180 ขึ้นไป	-	1,500,000	120		
ทั้งนี้ วงเงินกู้ที่สมาชิกแต่ละรายจะกู้ได้ตามตารางข้างต้น ขึ้นอยู่กับจำนวนเท่าของเงินเดือนหรือวงเงินกู้ในแต่ละช่วงของอายุการเป็นสมาชิก สุดแต่จำนวนใดจะน้อยกว่ากัน					



- สมาชิกที่เป็นพนักงานมหาวิทยาลัย พนักงานสถาบันเทคโนโลยีนานาชาติสิรินธร และพนักงานมหาวิทยาลัย (ส่วนงาน) มีสิทธิดังนี้

อายุการเป็นสมาชิก (เดือน)	วงเงินกู้ / ระยะเวลาการผ่อนชำระ			สิทธิการกู้	สิทธิการค้ำประกัน
	กู้ได้ (เท่า) ของเงินเดือน	วงเงินกู้ไม่เกิน (บาท)	ระยะเวลาผ่อนชำระ		
3-11	8	120,000	66	1. ต้องเป็นสมาชิกมาแล้วไม่น้อยกว่า 3 เดือน สามารถกู้ได้ภายในทุนเรือนหุ้น หรือเงินฝาก หรือ 2. เป็นสมาชิกมาแล้วไม่น้อยกว่า 1 ปี สามารถกู้ได้ตามสิทธิ ทั้งนี้ ถ้าเป็นสมาชิกล้นน้อยกว่า 2 ปี จะต้องแนบสำเนาใบต่อสัญญาการจ้างงานประกอบการกู้ด้วย 3. ผ่อนชำระภายในอายุ 60 ปี	เป็นสมาชิกมาแล้วไม่น้อยกว่า 1 ปี สามารถค้ำประกันได้ โดยจะต้องแนบใบต่อสัญญาการจ้างงานประกอบการค้ำประกัน
12-35	10	150,000	66		
36-59	12	600,000	72		
60-119	40	900,000	120		
120-179	-	1,200,000	120		
180 ขึ้นไป	-	1,500,000	120		
ทั้งนี้ วงเงินกู้ที่สมาชิกแต่ละรายจะกู้ได้ตามตารางข้างต้นขึ้นอยู่กับจำนวนเท่าของเงินเดือน หรือวงเงินกู้ในแต่ละช่วงของอายุการเป็นสมาชิก สุดแต่จำนวนใดจะน้อยกว่ากัน					

- พนักงานเงินรายได้ประเภทประจำ หรือชั่วคราวของหน่วยงาน พนักงานโรงพยาบาล ประเภทประจำ พนักงานเงินรายได้โรงพยาบาล ลูกจ้างชั่วคราววงบคลัง สมาชิกสังกัดทั่วไป และอื่น ๆ มีสิทธิ ดังนี้

อายุการเป็นสมาชิก (เดือน)	วงเงินกู้ / ระยะเวลาการผ่อนชำระ			สิทธิการกู้	สิทธิการค้ำประกัน
	กู้ได้ (เท่า) ของเงินเดือน	วงเงินกู้ไม่เกิน (บาท)	ระยะเวลาผ่อนชำระ		
48-59	8	120,000	66	1. ต้องเป็นสมาชิกมาแล้วไม่น้อยกว่า 3 เดือน สามารถกู้ได้ภายในทุนเรือนหุ้น หรือเงินฝาก หรือ 2. เป็นสมาชิกมาแล้วไม่น้อยกว่า 4 ปี สามารถกู้ได้ตามสิทธิ 3. ผ่อนชำระภายใน 60 ปี หรือเกษียณอายุ	1. เป็นสมาชิกมาแล้วไม่น้อยกว่า 4 ปี ห้ามผลิตกันค้ำประกัน (ผู้กู้ไม่สามารถค้ำประกัน ผู้ค้ำประกันได้) 2. เป็นสมาชิกตั้งแต่ 10 ปี สามารถผลิตกันค้ำประกันได้ 3. สมาชิกสังกัดทั่วไป ไม่มีสิทธิค้ำประกัน
60-71	8	200,000	66		
72-83	10	300,000	66		
84-95	12	400,000	72		
96-107	40	600,000	72		
108-119	-	900,000	96		
120-179	-	1,200,000	120		
180 ขึ้นไป	-	1,500,000	120		
ทั้งนี้ วงเงินกู้ที่สมาชิกแต่ละรายจะกู้ได้ตามตารางข้างต้นขึ้นอยู่กับจำนวนเท่าของเงินเดือนหรือวงเงินกู้ในแต่ละช่วงของอายุการเป็นสมาชิก สุดแต่จำนวนใดจะน้อยกว่ากัน					

# การยื่นคำขอกู้ และการรับเงินกู้

ต่อจากหน้า 9



งวดที่ 1 สมาชิกที่ยื่นคำขอกู้ระหว่างวันที่ 1-3 ของเดือน สอมธ. จะจ่ายเงินกู้ได้ตั้งแต่วันที่ 10 ของเดือน

งวดที่ 2 สมาชิกที่ยื่นคำขอกู้ระหว่างวันที่ 4-13 ของเดือน สอมธ. จะจ่ายเงินกู้ได้ตั้งแต่วันที่ 20 ของเดือน

งวดที่ 3 สมาชิกที่ยื่นคำขอกู้ระหว่างวันที่ 14-23 ของเดือน สอมธ. จะจ่ายเงินกู้ในวันสิ้นเดือน สำหรับสมาชิกที่ยื่นคำขอกู้สามัญตั้งแต่วันที่ 24 ของเดือนให้ถือเป็นการยื่นคำขอกู้ในงวดที่ 1 ของเดือนถัดไป

สมาชิกสามารถศึกษารายละเอียดเพิ่มเติม (ประกาศฉบับเต็ม) ได้ที่ [www.tucoop.or.th](http://www.tucoop.or.th) แจ้งปัญหาการใช้บริการได้ที่เบอร์โทรศัพท์ 0-2623-5086-7 เพื่อประโยชน์สูงสุดของสมาชิก โปรดศึกษารายละเอียดให้ครบถ้วน

## "โครงการเงินกู้ฟ้าใสสู้ภัยโควิด-19" วงเงินสูงสุด 200,000 บาท

เริ่มตั้งแต่วันที่ 1 กรกฎาคม ถึง 31 ธันวาคม 2564

เพื่อบรรเทาความเดือดร้อนให้แก่สมาชิก คณะกรรมการดำเนินการในการประชุมครั้งที่ 5/2564 วันที่ 16 มิถุนายน 2564 จึงได้มีกำหนดมาตรการช่วยเหลือสมาชิกที่ได้รับผลกระทบจากโรคติดต่อเชื้อไวรัสโคโรนา 2019 (โควิด-19) โดยมีรายละเอียดดังนี้

**คุณสมบัติของผู้กู้** เป็นสมาชิก สอมธ. และส่งค่าหุ้นมาแล้วไม่น้อยกว่า 12 เดือน

**จำนวนเงินให้กู้** อายุการเป็นสมาชิก 12-36 เดือน กู้ได้ไม่เกิน 100,000 บาท  
อายุการเป็นสมาชิก 36 เดือนขึ้นไป กู้ได้ไม่เกิน 200,000 บาท

**การผ่อนชำระ** ไม่เกิน 96 งวด แต่ไม่เกินเกษียณอายุราชการ  
เป็นไปตามประกาศ สอมธ. อ่านประกาศและหลักเกณฑ์ [www.tucoop.or.th](http://www.tucoop.or.th)



# วิธีการดาวน์โหลด Mobile Application บน Smart Phone

ผ่าน Play Store สำหรับ Android และ App Store สำหรับ iPhone/iPad โดยพิมพ์คำว่า สอ.ม.ธรรมศาสตร์ ในช่องค้นหา หรือ สแกน QR Code



## ขั้นตอนการใช้งาน

1. กรณีสมาชิกยังไม่เคยลงทะเบียนใช้งานในระบบ Web Member ให้กดปุ่ม **ไม่ใช่** เพื่อทำการลงทะเบียน เข้าสู่ระบบ

เมื่อกรอกข้อมูลสมาชิกครบถ้วนแล้ว ให้กดปุ่ม **บันทึก** จากนั้นระบบจะส่งยืนยันการลงทะเบียนผ่านทาง E-mail โดยสมาชิกเข้าไปตรวจสอบ E-mail ที่ระบุไว้ แล้วกดปุ่ม **ยืนยันบัญชี (Confirm Account)** ก่อน จึงสามารถ login ใช้งาน ใน Application ได้

2. กรณีสมาชิกเคยลงทะเบียนใน Web Member แล้ว ให้กดปุ่ม **ใช่** เพื่อ Login เข้าสู่ระบบโดยใช้ เลขทะเบียนสมาชิกและรหัสผ่านเดิม

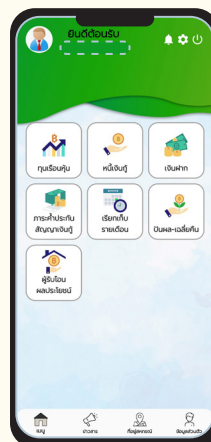
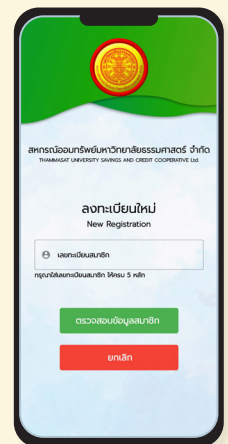
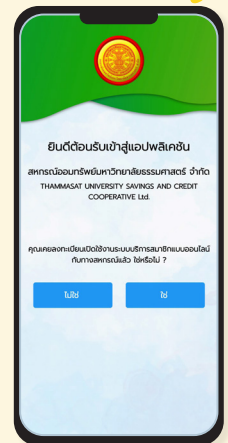

## แจ้งปัญหาการใช้งาน Application

โทร 0-2623-5086-7, 0-2613-3880-2 ต่อ 103



# บทบรรณาธิการ

นางสาวพรชนิตว์ ทองแจ่ม (อิต)  
ประธานคณะกรรมการสื่อสารองค์กร



สวัสดีค่ะท่านสมาชิก สอมธ.ที่เคารพรักทุก ๆ ท่านค่ะ คณะกรรมการดำเนินการ สอมธ. มีความห่วงใยท่านสมาชิกทุกท่านเป็นอย่างยิ่ง สำหรับผู้ที่ได้รับผลกระทบจากเชื้อไวรัสโคโรนา 2019 (COVID-19) สอมธ. ได้จัดสรรเงินทุนสาธารณประโยชน์ช่วยเหลือสมาชิก “ผู้ติดเชื้อโควิด-19” นอกจากนี้ยังมี “โครงการเงินกู้ฟ้าใสสู้ภัยโควิด-19” เพื่อบรรเทาความเดือดร้อนให้แก่สมาชิก ในช่วงเวลาที่จำเป็นในการดำรงชีพ รวมทั้งขณะนี้ สอมธ. ได้ดำเนินการต่อประกันอุบัติเหตุให้กับสมาชิกเรียบร้อยแล้วนะคะ โดยเริ่มคุ้มครองตั้งแต่วันที่ 3 กรกฎาคม 2564 - 3 กรกฎาคม 2565

นอกจากนี้ สอมธ. ยังได้พัฒนาระบบสารสนเทศ Mobile Application เพิ่มความสะดวกสบายให้แก่สมาชิกทุกท่าน จึงขอเชิญชวนสมาชิกดาวน์โหลด Mobile Application เพื่อตรวจสอบข้อมูลทางการเงินและการรับข่าวสารของ สอมธ. ในขณะที่ท่านสมาชิกทุกท่าน WFH กันนะคะ

คณะกรรมการดำเนินการ สอมธ. ขอให้สมาชิกทุกท่านแคล้วคลาดปลอดภัยและขอเป็นกำลังใจให้ทุกท่านก้าวผ่านจากวิกฤตครั้งนี้ไปด้วยกันนะคะ สวัสดีค่ะ

## การโอนเงินเข้าบัญชี ของ สอมธ. ชื่อบัญชี สหกรณ์ออมทรัพย์มหาวิทยาลัยธรรมศาสตร์ จำกัด ประเภท ออมทรัพย์

ชื่อธนาคาร	สาขา	เลขที่บัญชี
ธนาคารกรุงศรีอยุธยา จำกัด	บางลำภู	011-1-21678-4
ธนาคารกรุงไทย จำกัด	ท่าเตียน	026-1-01958-9
ธนาคารกรุงเทพ จำกัด	บางลำพู	116-4-27595-8
ธนาคารทหารไทยธนชาติ จำกัด	มธ. ท่าพระจันทร์	155-2-00006-7
ธนาคารไทยพาณิชย์ จำกัด	บางลำภู	114-2-07341-0

หมายเหตุ เมื่อโอนเงินแล้วโปรดส่งแฟกซ์ใบนำฝากเงินมาที่หมายเลข โทรสาร 0-2225-9487 พร้อมระบุ ชื่อ-นามสกุล ให้ชัดเจน และโทรศัพท์มาตรวจสอบอีกครั้งว่า สอมธ. ได้รับเอกสารของท่านหรือไม่ เพื่อประโยชน์ของท่าน

## ไม่ถึงมือผู้รับกรุณาส่งคืนที่

### สหกรณ์ออมทรัพย์มหาวิทยาลัยธรรมศาสตร์ จำกัด (สอมธ.)

เลขที่ 2 ถนนพระจันทร์ แขวงพระบรมมหาราชวัง เขตพระนคร กรุงเทพฯ 10200  
โทรศัพท์ 0-2224-1343, 0-2226-1877 โทรสาร 0-2225-9487

## โทรศัพท์ สอมธ.

ท่าพระจันทร์ 0-2623-5086-7 ภายใน 3880-2	ศูนย์รังสิต 0-2564-4499 ภายใน 1158-9
ผู้จัดการ 111	รองผู้จัดการ 103
ผู้ช่วยผู้จัดการ 103	ฝ่ายบริการเงินฝาก 106
ฝ่ายบริการเงินฝาก 106	ฝ่ายบริการสินเชื่อ 104
ฝ่ายบริการสินเชื่อ 104	ฝ่ายธุรการ 108
ฝ่ายธุรการ 108	ฝ่ายบัญชี 109
ฝ่ายบัญชี 109	สาขาย่อย
	คณะแพทยศาสตร์
	โทรศัพท์ 0-2926-9665
	โทรสาร 0-2986-9188

## คณะผู้จัดทำ

คณะกรรมการสื่อสารองค์กร

พิมพ์ที่: โรงพิมพ์มหาวิทยาลัยธรรมศาสตร์